臺灣日日新報 夕刊
五月六日
夕刊定價一部二錢
發行人 佐々木
發行所 臺北市榮町四丁目 臺灣日日新報社
臺中支局　臺南支局　花蓮港支局　大阪支局　東京支局

殲滅戰・機は熟す
第五戰區の心臟部へ
皇軍驚異的な猛進擊

【○○にて五日發同盟】第五戰區の敵要衝棗陽、雲家集を相繼いで奪取した我が村井、村田、石川、佐藤各部隊は更に大洪山の尾根を踏んで構築された敵陣地を突破五日午前九時遂に山嶺を突破し大洪山脈の北麓に進出、殘敵を追つて進擊中である、又隨家山、桐柏縣を攻略せし柴田、谷川、山本各部隊も五日更に驀進して棗陽南方四十粁新街に迫り、一方橋、山本各部隊は一路北方へ驀進して五日正午には襄陽西北方三十粁の漢水渡河點を猛攻中である、かくて我が漢水右岸及び大洪山脈作戰部隊の驚異的な猛進擊は敵第五戰區の心臟部を脅かしつつあり、包圍殲滅の期は漸く熟して來た

安居水を確保す

【安居水五日發同盟】わが倉田、高木、錦浦、藤崎の各部隊は五日拂曉瑠川店より進擊を開始し、隨所に頑敵を擊破しつつ破竹の進擊を續け、錦浦部隊は同日正午安居水（隨縣西方十五粁）に突入、殘敵を掃蕩、午後一時過ぎこれを確保し、高木、錦浦、藤崎各部隊も相次いで入城した

安居水は軍事的要衝

【安居水五日發同盟】五日正午我が軍が占據した安居水は敵第五戰區司令官李宗仁が湖北省中心地區の最大軍事的要衝として多大の戰費と年月を掛け、市街周圍の丘陵地に堅固なトーチカを無數に築き有力部隊を配備して其の堅牢を誇つて居たものだが、我軍の猛攻擊によつて僅か三十分間で脆くも陷落、敵軍陣地潰滅のスピード記錄を作つた、即ち我が○○部隊錦浦突擊隊は五日午前九時三十分安居水北方高地に進出、高地のトーチカに迫擊砲四門を有する二千の敵有力部隊の據るを發見し、三段に備へられた驚くべき巨大な敵陣に右翼より山砲の協力を得て突擊しこれを擊破、同十時安居水に突入した、この間僅に三十分間の戰鬪にも拘はらず敵の遺棄死體三百、捕虜多數の輝かしい戰果を收めた

桐柏縣城陷落近し

【○○六日發同盟】梨岡、島居、山本、江波各部隊は五日遂に敵遊撃師の三十、三十二兩師を桐柏縣城內に追ひ詰め、城壁四周を完全に包圍、我が攻城砲を展開し、敵部隊は頑強に抵抗、我部隊は大部隊を以て城內の敵に砲撃を浴せつつあり、一方六日朝大部隊出動して攻擊部隊に協力城內の敵に猛攻を浴せつつあり、同縣城の陷落は目睫に迫つた

陸鷲老河口、光化爆擊

【○○基地五日發同盟】小川部隊長の率ゐる松山、高橋、鈴木の陸鷲編隊は五日午前に引續き午後五時半再度出動漢水東岸の要衝老河口を再度空襲し敵軍事施設に巨彈を浴びせ、同時に更に同地東北方の湖北、河南兩省交界の敵軍要衝光化縣城を爆擊し集積中の軍需品を爆碎すると共に地上部隊を大混亂に陷れ全機無事歸還した

陸鷲廣西要衝を猛爆

【○○五日發同盟】南支派遣の荒鷲松本、藤澤、後藤、早坂の各部隊は五日端午の節句、然も南支には珍らしい快晴を利して○○機の大編隊を連ねて出動、蔣介石が最後の恃みとする新國防線たる佛印ルートの要衝百色をはじめ平馬、河池、思恩地區に猛爆を加へ敵軍事施設を殘す所なく粉碎した、また道路上にあつた軍需品を滿載せるトラック三十輛を爆破し搭載せるガソリン等を炎上せしめ黑炎天に沖して壯觀を極めた

島田農相の訓示
地方長官會議第四日

【東京六日發同盟】地方長官會議第四日の農林省所管事務は六日午前九時より農相官邸において島田農相、岡田、荷見兩次官、松本參與官以下各局部長、地方側より宮北京都府知事以下各府縣知事、朝鮮、臺灣兩總督府代表出席、先づ島田農相より大要次の如き訓示を爲し次いで藤山米穀局長より

一、政府米買上げ狀況
一、外米の輸入
一、早場米增產促進
一、代用食、混食の勵行に依る節米方策

等米穀統制强化に關する政府の方針につき說明を行ひ地方長官の協力を求める所あり、更に重政總務局長より肥料、飼料、[illegible]の配給對策に關し說明し、特に肥料の配給統制强化につき地方側の努力を期待する旨を述べた後、質疑應答に入り、政府米供出勸獎を中心とする米穀對策、木炭配給、肥料配給等廣汎に亙り國民の重大關心たる諸問題について活潑なる論議を續け正午休憩、午後一時再開、質疑應答を續行した

【東京六日發同盟】六日の地方長官會議に於ける島田農相の訓示要旨左の如し

時局の進展とともに農林行政の重要性は愈々加重し、殊に國民生活上最も重要なる米穀其他食料、農產物、木炭、肥料、飼料其他の生產必需資材並に輸出關係物資たる生絲生產物等の供給の確保と價格適正なる配給とを圖り更にこの價格統制を期することは極めて緊要である

第一、米穀問題

本米穀年度に於ける米穀の需給關係は朝鮮に於ける稀有の大旱害に基き朝鮮米の內地移入數量の激減のため全般的に相當窮屈となつたので政府はこれに對處し、一面においては米穀の搗精步合の制限、酒類の醸造制限、代用食、混食等の勵行をして米穀節約を圖り、又今年產米の早場米の增產並に出荷促進を行ふと共に他面必要數量の外國米を輸入し、本年端境期においては前年程度以上の持越米を存し得るやう計畫を進めてゐる、更に米穀配給の圓滑適正を期し昨秋來內地米の買上を行ひこれを必要地方に配給する方針をとり更に今般米穀の所要者間に關する法律を改正し必要に應じ時價に準據して米穀及び米穀以外の穀物及び穀粉の買入及び賣渡しをなし得ることとしたが、尚米穀の集荷配給に就ても適當にこれを調整したい、然して內地米の買入に就ては相當の成績を擧げてゐるが地方に依つては豫期の如く進捗しない所があるのは頗る遺憾である

第二、資材問題

主要食料其の他農產物の增產を圖る爲には之に必要なる資材と勞力の供給確保と之が圓滑なる配給に萬全を期する要あり、昭和十五年度物動計畫の決定に當つては農林、水產業關係の所要物資につき出來るだけ多くを特定分類し、特に食料增產に必要なる物資につきては軍需或は生產力擴充用と同樣に取扱ふ樣關係方面と連絡を圖つて居る、肥料は生產資材の不足による國內肥料生產減退、歐洲戰亂の擴大による輸入困難、滿洲產大豆油粕其の他支那より植物油粕の輸入不圓滑などの爲に一般に肥料の供給は逼迫なる狀態である、政府は之に對し肥料の供給の確保を圖る爲に電力石炭などの資材の優先配給、硫安、硝石等の輸入、生產補償、助成金の交付など出來る限りの施設を講じ、又配給統制に就ても本食料生產に重點を置いて來たが、幸ひに硫安、石灰窒素等に就ては相當の增產を期待され既に或る程度の增加割當及び受渡限月の繰上げを致しつつあり、更に本年二月よりは有機質肥料に就ても配給統制を實施し、硫安、過燐酸石灰、石灰窒素、加里鹽、[illegible]など主要肥料の價格統制を行ひ[illegible]肥料配給の調整規則を制定實施した

第三、木炭問題

工業用並に自動車用木炭の需要增大に鑑み本年度は數量六億五千百萬貫に對し一億九千六百萬貫の增產を計畫して之に關する各般の助成施設を相當額に計上した、又製炭原木の供給方法は官公有林野下拂を增加する外に一般民有林原木の供給をも圖り、且つ同府縣市町村其の他の公共團體などをして木炭增產に直接協力せしめることとした、また昨秋の消費都市に於ける木炭不足の狀況に鑑み木炭配給統制規則を制定したが、之に基き本年度より政府に於て直接木炭の買入賣渡しをなし以て需給調節に資すると共に木炭需給調節特別會計法により製炭資金の融通に萬全を期する等木炭需給の確保に備へて居る

第四、繭絲問題

政府は夙に輸出振興の見地より種々對策を講じて來たが進んで[illegible]

第五、物價統制

農林水產物及び農林水產物資材の價格形成に就ては農林省に農產物等價格形成專門委員會を設くることとなつたが、各般の物資に就きこの新機構により急速に價格の公定を行ふと共に生產の確保、配給の統制並に消費の規正に努力する所存である

尚農山漁村の經濟更生運動に關しては國家興隆の基礎となる[illegible]自力更生の精神を[illegible]國防國家の根幹を培ふ所以であり、農山漁村は國策の最高の目標は農山漁村の人的物的資源を[illegible]

英佛の軍需資材
米に仰ぐ外なし

【ワシントン四日發同盟】ノルウェー戰局は今や決定的にドイツ側の勝利に歸したがワシントン官邊筋ではこの結果英佛兩國は今後益々軍需資材の補給を米國に求めざるを得ないだらうと左の如き見解を述べてゐる

英佛兩國はノルウェー戰線における敗北の結果今後英佛兩國は戰力强化したドイツに對抗せざるを得なくなるだらう、即ち

一、ドイツ軍はノルウェー空軍基地占領に依り追擊戰を以て克く英國空襲の爆擊機遠征が可能となりドイツ空軍は益々大規模な英國戰線の爆擊を敢行することが容易となつた

一、且つ又ノルウェー海岸を根據地とするドイツ潛水艦の跳梁を制壓することが益々困難となつてしまつた、目下の所英佛兩國は一九四一年末或は一九四二年までに米國より軍需資材を購入し得る現金を有して居り大した支障はない譯であるが、若し英佛兩國の軍需工業がドイツ軍の空襲を受け麻痺するに至るならばかかる見込は悉く外れることとならう

惡意の統制違反者
毫も假借の要なし
當局の斷乎たる方針を明示
警察會議

全島警察部長會議は六日午前九時より總督府正廳で開催された出席者は西村（臺北）根井（新竹）伊藤（臺中）樂満（臺南）加藤（高雄）各警務部長、高橋（臺東）釜田（花蓮港）竹村（澎湖）三廳警務課長、府內より森岡長官、一見警務局長、稻田法務局長代理、警務局各課長、事務官、技師、府外より伊藤臺北地方法院檢察官長、下高等法院檢察官長代理柳澤、松村兩檢察官に軍部の酒井、神浦兩海軍武官及飯島拓務、門叶內務局事務官等定刻開會、森岡長官起つて總務長官の訓示を朗讀、續いて一見警務局長は事變下に於ける經濟警察の運用、衞生事務局に於ける警察運用上留意すべき點につき當局の方針を訓示し、就中事變下の緊要なる經濟統制に付ては惡意の統制違反者は非國民にして毫も假借の要なしと述べ、當局の斷乎たる方針を明にした、次いで二見(?)警務課長の訓示に移り、同課長は安頭、[illegible]し午後一時二十五分一旦休憩、午後一時半再開[illegible]に於ける警察事務協議の分を濟ませ[illegible]經濟統制下の警察官の[illegible]に於ける協議に應んだ

米穀統制は[illegible]の成果をあげつつあるが、これ[illegible]努力の結果であると地方職員の勞を謝し、長官訓示を敷衍し、次いで下高等法院檢察官長代理の時局下に於ける犯罪の特質並にこれに對する檢察當局の方針に關する訓示があり、引續き指示事項に入り

總務長官の訓示（要旨）

（前略）事變下四年に亙り本島の銃後治安は些の動搖もなく確保され以て島內の施策悉く聖戰目的達成に集中實施され本島の使命を全うし得たことは同慶の至りであつて治安確保の任に在る諸君並に部下警察官の勞を多とする次第である併し內外の情勢を洞察する時今後治安確保の爲には一層の努力工夫を要するものであつて警察の使命は更に加重されることを覺悟せねばならぬ

即ち島內に於ても時局認識の足らざる者或は眼中唯私利私慾あるのみの徒輩絶無とは云ひ難き情勢にあつて國策を誤り又は[illegible]の念に驅られて徒らに民心を動搖せしめ或は又事變は長期に亙り且經濟統制益々强化される結果當初は喜んで忍んでゐた不便不自由に對して不平不滿を抱くに至り國民一體の協力を破らんとする者の出づる虞なきを保し難いのである。故に島民をして聖戰目的達成の熱意を常に新にせしめ島民擧つて國策遂行に協力せしめる樣之れを指導して眞に官民一體の實を擧げねばならぬ

而して本島に於ては島民をして國策の線に沿はしめる爲の指導に就ても保甲其の他の機關を通して警察の協力に俟つ所が寔に多いので警察行政の運用に留意して特に諸君の考慮を煩はしたい

又與り之等指導方面のみならず國策遂行上或は本島の使命達成に於ては島民の[illegible]の然らしめる所に[illegible]

而してこれが國策に行はれざるに於ては常に經濟統制の强化方面に重大なる支障を招來するに止まらず、民心の弛緩乃至不安を釀成するに至るのであるから經濟警察の實務は極めて重大である

經濟國策を國策に沿はしめるには國民の協力が最も必要である。從つて國民民衆の指導は之を不斷に行ふ必要があると共に統制に反する者は國策を紊る者であり特に民衆を欺瞞するものであるから斷乎としてこれを取締らねばならぬ

次に經濟警察に就て申述べる

我が經濟國策が國家總動員體制に則り聖戰目的の貫徹、國民生活の安定を眼目として行はれて居るが國策の熱情に燃えて神經を尖らして居ると云ふ狀態から[illegible]更に强化されるものと思はねばならぬ

殊に經濟警察は月に年に增加し然も物價的特性之に伴はない今日警察の職責を全うして一般國民に不安なからしめるには部下を率ゐる警部補に於ては全般の[illegible]を示し以て部下をして事務運營に遺憾なからしめ心構が必要である

事變下に於ては特に警察の協力を要するものが多いのである。從つて現時局下に於ては警察の使命一層重大なるものがあるのである

然るに多數警察官中には此時局に慣れて漸く緊張を缺く者もあるやに見受けられるのである之は長期に亙る結果志操の弛みから來る者には免れ難きことと思料されるが併し之は統制監督の任に在る者の心構に依つては矯正して頂きたらしめることが出來ると信ずるものである

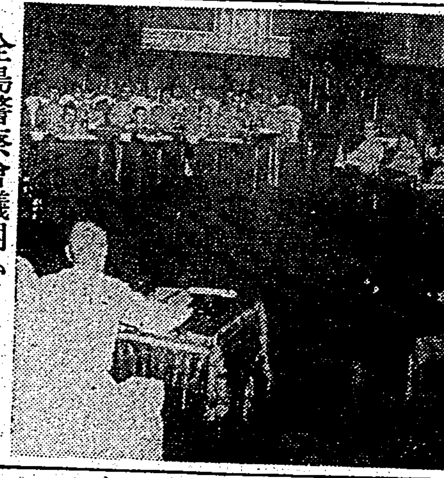

全島警察會議開かる（督府正廳にて）

英現政府を痛擊
ロイド・ジョーヂ氏

【ロンドン五日發同盟】ノルウェー戰線に於ける英軍作戰の失敗は政府に對する猛烈たる非難を惹起しつつあるが、政府反對の急先鋒ロイド・ジョーヂ氏は五日のサンデイ・ピクトリアル紙上に於て現政府を痛擊し戰時內閣の大改造を主張した

英國は今や戰爭遂行指導力の人材並に相應設備の必要に迫られてゐる。政府がノルウェーに於けるドイツの電擊作戰を豫測し英佛の不完全且つ十分な遠征軍を派遣しなかつたことは英佛軍の慘敗を不可避ならしめた、英國民は如何なる犧牲にも堪へるだらう、然し最高指導勢力が弱體であり暗迷である場合には勝利地帶に依頼的とならざるを得ない、現在の事態が極度に重大であることは疑ひの餘地がない、議會は速かにこれが對應策を講じなければならぬ、若しこれを躊躇するならば議會は國民に對して反逆の罪を問はれねばならないだらう

法幣暴落
前途は疑問

【香港五日發同盟】上海法幣相場市場が三片半を割る空前の大慘落を演じたとの報道に重慶當局はこれが緊急措置のため孔祥熙を中心として財政部長孔祥熙、經濟部長翁文灝、財政部次官徐堪が協議を重ねてゐる、然し今次の暴落は法幣安定資金の潰滅並に安定資金補充に關し第三國よりの強力なる財政援助の見込しなしとの二點にあり、從つて恒久的有效適切な施策は事實上不可能であると見られてゐるので當局は一時的彌縫策で以て局面を糊塗せんとしてゐるが

一、日本の支那沿岸封鎖により輸入英米物資の輸出中絶
一、重慶及各地の加重賦稅其他財界並に銀行界は重慶當局の獨裁的法幣安定對策には全面的に協同合作を忌避してゐる

重慶の諸策より一時的應急策は唯だ得る等の損害を與へても成果を擧げ得るや否や甚だ疑問であり、法幣の前途は依然混迷を續けてゐる

人事

▲飯島佐氏（拓務省事務官）七日香取丸にて歸京
▲木下茂氏（山一證券社長）夫人同伴十日來臺將來の常務取締役石川茂三氏は十二日來臺

伊は參戰しまい
倫敦外交消息通の意見

【ロンドン四日發本社特電】イタリー參戰の可能性は、ロンドン外交消息通の意見を綜合するに、イタリーは恐らく英佛戰爭の渦中に投ずる事はなからう、參戰は決してイタリーの好む處ではないがさりとてムッソリニ首相が強がり許り云ひ、やり度くない戰爭を今にもやるぞと云はん許りのゼスチュアをつかつて巧に英佛を牽制してゐるが英國が伊に滿足すべきものであるか否かは疑問である、英伊關係から見てバルカン方面での英佛の活動が軍事的に若し攻勢的態度を示して來ればイタリーはドイツ側に參戰してバルカンに於けるイタリーの地位を保持する事に努めねばならないと云ふにある、更に右消息筋では次の點を強調してゐる、即ち英佛聯合艦隊の地中海制覇はムッソリニ首相特にイタリー自身をして利不利を考慮する機會を得せしめひたむきに參戰への道を突進する事にならうと云ふのだ、英伊戰爭は今後英國の首班にも聯合五、六の佛艦隊一二隻は既に地中海に集結してゐるとの事である

▲英國は伊に妥協しない、北歐作戰の失敗が伊に英國も驚愕して來たらしく、流石に頑張りのチェムバレン首相も、同首相を上越すとチャーチル海相も此のところ一寸斤迷ひの態がある由だ▲實際こんどの失敗は、ドイツ封鎖大作戰の一端に破綻を來したことにもなり、英佛側としては泣いても泣き切れまい。これで英佛側の實力や信用に對し失望し、同國側の援助を懸念し出す中立國は一段と增して來よう。第一とんだ事で英國の“顏”が立つかどうか▲英國は昨年の夏にはチェッコ以下中歐の小國を失望させ、昨秋からは遠征軍を送る、送ると言つてゐながら遂に約を果さずして波蘭を滅亡させ、昨冬からは北歐の芬蘭をも同樣の目に合せ、今度は諾威戰線で中立國保護の面目を作り切つてドイツに電擊作戰の口實を與へ、丁抹はドイツの保護に入り、諾威に於ても英佛は逃げる無く中部西部方面から撤退の餘儀なきに至つたといふのでは、英佛側の面子いづこに在りやと言はなくてはならない。これでは英國の世界に不安の空氣は當然のことと言はねばなるまい▲お次ぎはバルカン更に近東や北アフリカにも火は擴大しさうである。現に英佛艦隊は埃及のアレキサンドリア港に集結し、伊太利は自國の生命線である地中海の要衝に於て夫れ〳〵待機の構へに在り、雙方とも虎視眈々といふ情勢▲伊太利當局の眼が以前から土耳其とギリシアとの間に挾まれてゐるエーゲ海方面に注がれてゐることは世間注視のことだが、これは英佛聯合艦隊がダーダネルス海峽を突破して黑海に侵入、ドイツに石油其他の物資を供給してゐるルーマニアやソ聯を牽制せんとする作戰を再認識しようとするもので、この方面に於ける雲だ▲バルカン諸國が英佛の云ふ事をきかずドイツ封鎖網に大穴があく樣な場合は、英佛の對獨戰略は根本から新規やり直しの必要に迫られねばなるまい。それこそ大變なことである。

▲安藤正純氏（日本通運理事・臺灣支社長）渡臺赴任、十五日宮士丸にて上京
▲渡邊安太郎氏（臺北ビルブローカー證券業務取締役）▲西村正巳氏（同東京支店長）▲岡田千里氏（臺北支店支配人）七日午前の急行にて中南部へ
▲杉村雅巳氏（臺士製紙專務）六日來臺（鐵道ホテル）

指示事項（要旨）

一、指導監督工作に關する件
二、刑事警察の刷新に關する件
三、金の密輸出取締に關する件
四、銃砲火藥類其他危險物取締に關する件
五、戶口調査事務に關する件
六、經濟統制の取締に關する件
七、統制法令違反被疑者に關する件
八、經濟警察の運營に關する件
九、經濟警察協議會の活動に關する件
一〇、理蕃關係事務の合理的處理に關する件
一一、高砂族の生產指導に關する件
一二、高砂族青年指導に關する件
一三、蕃人の傳染病防遏に關する件
一四、臨時防疫の徹底に關する件
一五、花柳病豫防に關する件

三國志（194）
出廬の卷
吉川英治作
矢野橋村畫

絶纓の會（一）

その夜、日を經て、董卓の病もすつかり快くなつた。

彼は又、その肥大漢な體に驕るかのやうに、日夜、貂蟬と歡樂して、猥雜の醜を擴ぐ事を知らなかつた。

呂布も、その後は以前よりはや無口にはなつたが、日々鬱々として、相府の出仕は缺かさなかつた。

董卓が朝廷へ上る時は、呂布が赤兎馬に跨がつて、必ずその驅の先頭に立ち、董卓が殿上にある時は、又必ず呂布が戟を持つて、その階下に立つてゐた。

或る折。

天子に政事を奏する爲、董卓が參殿したので、呂布はいつものやうに、戟を執つて內門に立つてゐた。

刑者の旺な血ほど、氣倒い陽氣を覺えるやうな日である。呂布はそこここを飛び交ふ蝶には、睡魔に襲はれ、眼をあげて、宮近い太陽に燃く木々の新緑や庭紅の花を見ては、

「──貂蟬は何してゐるか」

と、煩惱に囚はれてゐた。

ふと、彼は、

「けふは必ず董卓の退出は遲くなる。……さうだ、この間に」

と、考へた。

むらくと、思慕の炎に驅られ出すと、彼は矢も楯もなかつた。

遂に、何處かへ、驅け出して行つたのである。

董卓の留守の間に──と、呂布はひとり相府へ戻つて來たのだつた。そして勝手を知つた後堂へ忍んで行つたと思ふと、戟を片手にと聲を潛めながら、窓の室へ入つて、

「貂蟬──貂蟬」

「誰？」

貂蟬は、窓に倚つて、獨り後園を覗いてゐた。

ら、園のずつと奧の鳳儀亭で待つてゐてください」

「きつと來るだらうな」

「何で嘘をいひませう」

「よし、では鳳儀亭に行つて待つてゐるぞ」

呂布はひらりと窓へ身を移して消えた。そして、木の間を走るかと思ふと、後園の奧まつた所にある一閣へ來て、貂蟬を待つてゐた。

貂蟬は、彼が去ると、いそいそと化粧を凝らし、ただ一人で忍びやかに、鳳儀亭の方へ忍んで行つた。

柳は綠に、花は紅に、人無き秘園は溺れた香の香ひに蒸れてゐた。

貂蟬は、柳の糸のあひだからそつと鳳儀亭のあたりを見まはした。

呂布は、戟を立てて、その曲欄に佇んでゐた。

の姿を見入つてゐたが、振向いて呂布のすがたを見ると、

「オオ」

と、馳け寄つて、彼の胸にすがりついた。

「まだ太師も朝廷からお退がりにならないのに、どうして貴郎だけ歸つて來たのですか」

「貂蟬。わしは苦しい」

呂布は、彼女の細い體が折れてしまひはせぬかと思はれる程、强く抱きしめて呻いた。

「この苦しい氣もちが、其女には分らないのだらうか。董卓が退がらしいので、せめて束の間でも、わし一人そつとここへ走り戾つて來たのだ」

「では……そんなに迄、この貂蟬を慕つてゐて下さいましたか。……欣しい」

貂蟬は、身を顫かせて、彼の火のやうな瞳の下へ、唇を仰向けたが、はつと、物に脅えたやうに、

「ここでは、人目にかかつていけません。後から直ぐに參りますか

強精動物の精膽（モルホン）の力で

心臟や胸の衰弱を回復して芯から體力を增す

花が咲き、葉が開き出す今は、人の身體にも種々の變化が起りますので體內に病氣のある方は病氣が急に進んで不幸を招く方々が殖へますが、然し一方體內の諸器官もこの陽氣で一せいに働き出しますから、身體に適ふお手當さへなされば、必ず病氣をスッカリ治して元氣な強い健康體になれます。

日本人の體質に適ふ皇漢藥

の中でも、昔しから動物の精膽は病衰の回復や重病者の治療救急藥として、或は大名や武士の印籠藥として重用されてゐますが、動物精膽のスバラシイ藥成分は、近代ホルモン醫學の發達によつて理論的にも明かにされ、動物精膽藥の聲價は愈々高まつて居りますが、この動物精膽の中でも一番確かな藥效を謳はれる、麝香、鳥犀角、牛黃、熊膽、眞珠其の他數種の動物精膽を配伍精製したのが、心臟や肺、ろく膜胃等の弱い方に何より良いと喜ばれる皇漢藥『救心』です。

藥成分はスグ體內に吸收同化され、血行とホルモン分泌を旺んにして病の根本を押へ、軀の芯に力を附けますからグン〳〵健康體になつて行けるのです。

この『救心』は服みよくて病弱の方は目中進呈中の『試藥』で藥效を御體驗アレ

動悸や息切の心臟が丈夫になつて、腹工合もよい
─ラヂオでお馴染の有名な講談師神田ろ山さんからのお便り─

日頃夜更しや乱酒の不規則をし乍ら無理な高座勤めをやつて居るので廿貫近い私もほとく疲勞し、夜は寢苦しく、時々動悸や息切が激しく心臟が弱いのが氣になつて居たが、友人から救心を云ふ藥がよいからと奨められて早速朝夕一粒づつ飲んで見たら、小粒だが、藥はかく粒だが、實によく效く藥だ。その後スッカリ元氣が出て高座の時は必ず救心を持參する。

神田ろ山師

『救心』藥價は二週分二圓二週分三圓五十錢三週分五圓で藥店デパートにあります。萬一品切れの節は、直接救心本舗（振替東京七二六番）へ御申込み下さい。

救心のキキメある症狀

特種動物精膽藥「救心」試藥實驗二日分

心臟の病で苦しむ人
肋膜や肺のよくない人
胃弱で食慾の進まぬ人
心臟弱く動悸や息切の人
胸が弱く熱やセキの出る人
盜汗で夜分ね苦しい人
神經痛で手足の痛む人
心臟脚氣で苦しむ人

無代進呈

目下「救心」二日分と「心臟の手當と食養生」を一人一回限りハガキで御申込の方へ無代進呈致します。

申込は 東京市京橋區西八丁堀二丁目十二 救心本舖 電話京橋二〇一番・九四〇番

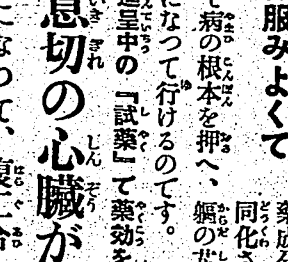

東莞附近の住民ら 皇軍の駐屯嘆願
蔣軍の跳梁にコリコリ

【廣東支局特信】廣東省東莞縣[illegible]一時駐屯したこともあり又南方部隊[illegible]工場が附近に在り[illegible]は附近の治安は確保せられ同地住民は皇軍の駐屯の下に[illegible]を[illegible]して皇軍に[illegible]てゐたが日本軍が同地を引揚げた後、重慶系の指揮下に在る逃亡敵兵反皇軍遊擊隊の根據地となり常地住民は自國軍遊擊隊の[illegible]せられる等住民の不安におびえて[illegible]の日増しに多くなつてゐる状況であるが折柄新政權成立に因り和平を信望しつつある之等住民は皇軍の駐屯を[illegible]の如く[illegible]してゐる、之に依つても如何に我が皇軍が[illegible]正にして[illegible]國人より[illegible]せられてゐるかが分るのである

若人の意氣昂揚
學徒に賜はつた勅語の奉戴記念日に

來る五月二十二日は[illegible]十五周年に際し[illegible]學徒に[illegible]勅語を賜はつた[illegible]記念日にあたるので全國一齊に盛大な記念行事を[illegible]する事となり、本島に於ても各州廳所在地に於てこれが記念行事が行はれるが、臺北では二十二日午前十時より[illegible]前廣場に大學、高等、公私立男女中等學校及び上級學校に學ぶ各[illegible]學校、[illegible]學校の男子學生生徒二萬餘人を動員して[illegible]式を擧行、式後女生徒を除き分列式を行ひ[illegible]殿下に於ける[illegible]學徒の意氣を[illegible]する事となつた

輝く部隊大陸へ
中南支戰線に慰問團

【東京特信】大陸へ進出する輝く部隊―長谷川雨女史の主宰する輝く部隊では今日が創刊十[illegible]して恰度一年にあたるのでその記念事業として大陸へ慰問部隊を送ることになつた、この慰問部隊は二班にわかれ第一部は音樂の慰問使として同會の文藝部の黒田米子さんと[illegible]一天人井上[illegible]さん大田洋子さん、それに[illegible]部長以來大陸に[illegible]行脚を行ひ最近南部から歸つたばかりの長谷川春子さんの四名で第二部の慰問部隊の方は同じく同會の[illegible]さんが舞踊部を、[illegible]子さんが西洋舞踊を、鶴田[illegible]さんが[illegible]を、花屋六知之さんが[illegible]をそれぞれ引受けていづれも華々しく來る二十二日午前九時東京驛をつばめで出發することとなつた、一行は中南支を中心に約一ヶ月にわたつて各地を慰問する筈である、右につき長谷川女史は次の如く語つた

記念事業として何か有意義なことをと思つてゐましたが大陸へ出掛けてはと云ふことに意見がまとまつたものですから大陸へ輝やく部隊らしい慰問隊を送ることにしました、初めは森律子さんや[illegible]江さん等大御所の方々にも行つてもらふ筈でしたが色々と都合が出來て同行する事が出來なくなつたのは殘念ですが私のかはりには[illegible]れした寄子がついてゐますから心配はありません、とにかく戰線の皆さんに喜こんでもらへれば嬉しいのですが……

本島人の教化に 積極的活動
新たに教化委員を依囑

臺北市では本島人の改善教化に關し從來の公の施設のみでは十分な[illegible]を擧げ得ないので本島人の先覺者の自發的活動に依り教化の[illegible]を圖るべく今回教化委員を[illegible]として[illegible]黃[illegible]、[illegible]、辜[illegible]の十一氏を教化委員に依囑し七日午前十時から市役所に於て第一回教化委員會を開催、本島人の教育教化に關し施設[illegible]すべき事項並に之が實現方法等を研究せしめ臺北の本島人の教化に積極的方法をとる事となつた

恒例の督府豫算 成立の祝賀會

臺灣商工會議所では恒例により昭和十五年度總督府豫算成立祝賀の宴を來る九日午後七時臺北鐵道ホテルに小林總督、[illegible]軍司令官、外官民有力者を招待し祝賀會を開催することとなつた、主催者側よりも各商工會議所會頭、副會頭、臺北商工會議所議員も出席し總員百七十五名に達し盛會が豫想されてゐる

重慶の笛に踊らず
抗日資金搔き集めのくりごとに

在比島の華僑らの昨今

【廣東支局特信】敗戰に次ぐ敗戰で[illegible]の[illegible]に苦しんでゐる重慶政府は[illegible]あらゆる手段を講じてゐるが汪精衞氏の新政府生誕して劃期的な巨歩を踏み出してから軍隊の動向が注目されてゐる時恰ずも日[illegible]比島華僑が最近重慶政府の指令に[illegible]かなくなつたと謂ふ[illegible]が入つた、即ち[illegible]では在比華僑の[illegible]を通し左の如き[illegible]を發してゐるが

一、在外華僑は各々[illegible]を重んじて業を勵み[illegible]を[illegible]し本國抗戰の經濟的援助をなす事が目下の急務である抗戰すでに有利なる階段に入り本國に於ては航空人員を除く他の一切の人力已に整理[illegible]の諸に就いた[illegible]同胞諸國して抗戰に參加せんとする[illegible]り[illegible]同仇其の志は[illegible]すべきなれども現在の[illegible]業を放棄して事業を犧牲にする事は個人の經濟[illegible]展を阻害するものである延いては財力援助に影響を及ぼす事大である、本國[illegible]に航空[illegible]技術等の特別技能を有する者の他は十分なりとも[illegible]

有する者以外は須く[illegible]抗戰なす事なく現地に留つて其[illegible]を[illegible]し物資を以て政府を援助し長期抗戰の力強き後盾とならん事を望む[illegible]

二、民衆首領、支那親知、[illegible]再建、國民[illegible]、支那及[illegible]歐洲大戰と[illegible]、日支關係に對する支那の立場等の如き[illegible]傳物は內容荒唐邪說を載するものにして支那人士の心境を[illegible]せ

英靈の告別式
九日武智部隊營庭で

南支[illegible]で[illegible]たる武勲を[illegible]し護國の華と散つた故[illegible]中佐以下[illegible]忠魂を弔ふ武智、後藤兩部隊の告別式は來る九日午前九時半から武智部隊營庭に於て[illegible]に營まれる事となつた

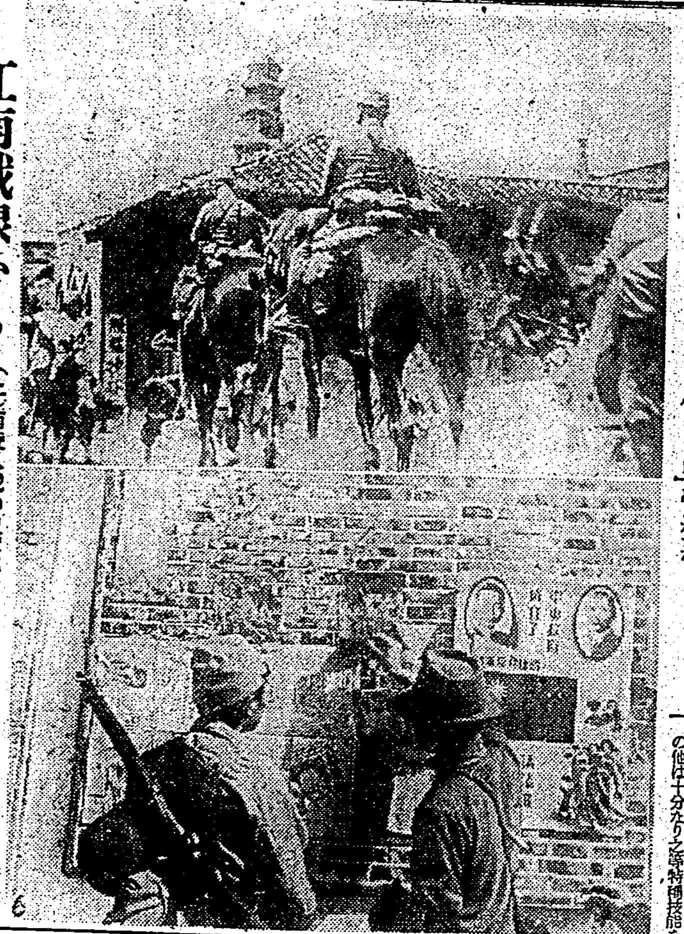
江南戰線から　（上）南陵入城の皇軍部隊（二十五日）（下）皇軍入城と共に早くも南陵市内に貼られたポスター

代用品の品質選定
マークをつけて良否區別

【東京特信】既に立派な新興工業となつた代用品の中にも粗惡で使用に堪へぬものが相當あるので粗惡品と優良品を區別する爲め商工省では三日午後一時から工業俱樂部で優良代用品選定協議會を[illegible]催、物資利用[illegible]員、消費者側として[illegible]、山田わか兩女史、販賣者側として各百貨店代表者等が出席協議した、この結果まづ一般家庭用代用品は日本商工會議所を中心に委員會を除いて優良品を選定、選ばれたものには同會議所のマークを附けて粗惡品と區別普及につとめること、また工業用の代用資材は代用品工業協會が選定の任に當り優良品には同協會のマークを附けて粗惡品と區別する事をそれぞれ決定した

我が國で最初の 氷上劍道試演會

【東京六日發同盟】東京スケート俱樂部主催の國防スポーツ氷上劍道試演會は五日午後二時から芝浦スケート場で畏くも秩父宮殿下李王垠同妃兩殿下の台臨を仰ぎ奉り、阿南陸軍次官、今村均中將、戸山學校校長[illegible]中少將、永野海軍大將等陸海軍將星を始め多數の觀衆の前に陸軍戸山學校學生、大學選手等五十名參加、[illegible]な演技を繰展げて[illegible]された、軍刀隊、銃劍隊、短劍隊でリンク一杯所狹しとばかり氷煙揚げて追駆する[illegible]白兵試合を始め紅白に岐れた二十二名が演ずる野試合等多くの課目を披供したが、戸山學校學生の白刃を閃かしての[illegible]に見事な腕前を示した後、十名の大學選手が銃劍、背嚢、ゲートルを纏つた服裝で行進[illegible]射を地上同樣見事に行ひ、最後に[illegible]揚げて一齊突擊を敢行、[illegible]な動作に[illegible]

塵埃から炭團
豆炭や煉炭も出來る

【大阪六日發同盟】大阪市七十萬の家庭を始め工場、會社などから吐き出される日々三十萬貫に上る塵埃を炭化して炭團、豆炭、煉炭などを造り出さうと云ふ大仕掛の計劃が炭化計劃は昨春以來保健部西向技師、德山技手などの手で研究が進められてゐたがこの程漸く炭化に成功、採算の見込みがついたので近く大掛りな塵埃處理工場を設けて大量生產に乘出すこととなつた、炭化方法は先づ塵埃から土砂小石などを除き木屑、紙屑、[illegible]類などのみとしこれを改造窯に入れて蒸燒きすれば木屑や、かんな屑が炭化され之を機械にかけて粉末とし更に無煙炭の粉末を混ぜて見事な豆炭や煉炭が出來上るわけで年百萬貫をうみ出さうと意氣込んでゐる

松田良清氏勇退

元臺北醫院時代の事務長たりし松田良清氏は帝大附屬醫院となつても引續き勤務してゐたが醫院の創設二十五年に及んだので先般[illegible]退となつた、臺北醫院時代を通じての同氏の功績は[illegible]なものがあり惜まれてゐる

結核豫防の無料相談

臺北仁濟院では國民健康增進運動の行事として八日午前八時から午後四時迄市內圓山寺町診療所に於て結核豫防無料相談所を[illegible]し一般の相談に應ずる事となつた、その[illegible]の[illegible]力なきものに對しては無料で投藥する筈である

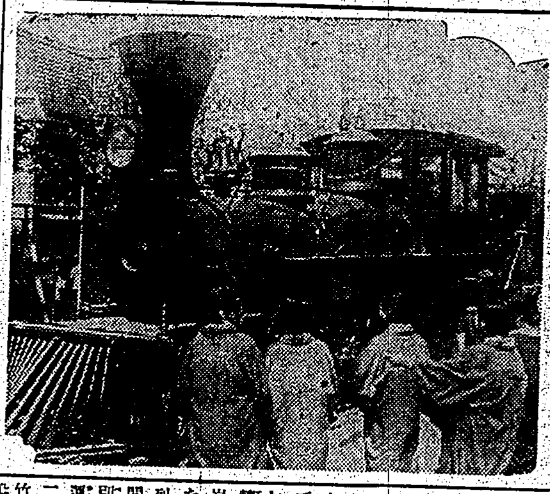

交通展覽會開かる

東京神田万世橋の鐵道博物館で[illegible]が三日から開かれた、寫眞は同會場の北海道最初の老機關車辨慶號

竹南驛で脫線騷ぎ
けさの上り急行運着

六日午前五時[illegible]竹南驛構內で入換作業中であつた高雄發第七六三號貨物列車が基隆行の最端轉轍機に差かかつた際突如轉轍車炭水車及[illegible]引の貨車一輛が脫線した、此の爲め上り夜行第四號急行列車は竹南驛で立往生となり一時間四十四分遲延し、臺北驛より特別仕立で午前九時發の急行列車を運行した外新竹、苗栗ガソリン第二七一、二七二の兩車は運止、新竹峽發海岸線廻り高雄行第二五列車の新竹、彰化間運休、同列車は彰化より特發、竹南、彰化間第七六三貨車は運休となつた、急報に依り臺北機關庫より救援列車が急行、應急作業に依り下り本線は同七時四十分、上り本線は十一時四十分各々復舊した、原因に就ては本課より係員が急行調査中であるが推定に依れば途中轉換に依るもののらしいと

汕頭の華僑ら 新天地に進出

【汕頭五日發同盟】新中國建設の息吹きを膨一ぱいに外貨獲得を目差して佳節れた潮汕地方を後に南方へ進出する華僑の數は近來頓に增加してゐるが七日出帆の貿易號で三百名の華僑が佛印、タイ、蘭印の新天地へ雄飛することになつた、市政府ではこれら華僑の行を盛んにすると共に新しき支那の華僑としての[illegible]を[illegible]せしめるため五日午後[illegible]市長より新東亞建設の意義を力說して一行を激勵した

今井氏が特別放送

總督府臨時情報部主催に係る第四十五回特別放送は八日（水）午後九時四十一分より二十分間左記の通り行はれる
皇民化と敎育に就て　臺北州立第二中學校長　今井盛太郞

バス田の中へ
乘客は瀕死の重傷

【新竹電話】四日午後二時十三分頃臺灣輕鐵道新竹所有の苗栗行乘合バス新二三號が定員以上の乘客を滿載して苗栗街南勢坑二三附近路上に差掛つた際運轉手[illegible]がラスに差はさんでゐた布が風に巻き附いた爲め操縱を過り路傍の田の中に顚覆、乘客昭和[illegible]苗栗郡所[illegible]佐々木吉[illegible]外五名に瀕死の重傷を負はせた

基隆書道會誕生

【基隆電話】基隆市の本島人有識階級では人格陶冶の途として文[illegible]

滿洲の淸原に有望なる銅鑛を發見

【新京特信】滿洲鑛業開發では[illegible]力、技術に惠まれない中小業者の援助をなし石炭、金、銅等を中心とする地下資源開發に努めてゐるが、[illegible]業者により奉天省淸原縣に有望な銅鑛が發見され近く開發に着手することとなつた、同鑛區は奉吉線北山家驛北方十粁の[illegible]附近で品位八十パーセントの富鑛と確認され引續き探鑛中で相當[illegible]大な埋藏量が期待されてゐる

岸壁倉庫から盜む

【基隆電話】既々と岸壁倉庫で起る荷抜き泥棒に手を燒いてゐた基隆署では[illegible]の川口、陳兩刑事が三日夜燈て目星をつけてゐた倉庫附近を密行中怪しい臺北市內[illegible]川町二九陳軟[illegible]（[illegible]）高砂町二ノ一二の王[illegible]（[illegible]）外三名を逮捕取調べたところ彼等は昨年末から二十數回に亘り岸壁の各運送會社倉庫から豆粕、セメント、スルメ、鹽魚その他の雜貨を手當り次第に荷拔きし竊取した贓品は全部華僑[illegible]を知つてゐる商德町三ノ一七雜貨商[illegible]明發（[illegible]）に安價に賣込んで約四百圓をせしめてゐたことを自白した

故蜀野老翁遺愛の蘭を入札

臺北市新起町神農宮野老が先頃物故し遺族では蘭のお守りが難かしくなつたので之を一般同好者に分つ事となり、來る八日臺北稻荷社にて午後七時より九時の間入札分與する由

日支女學生の交驩

二日午後四時から[illegible]の女子青年會館に來朝中の北京女學生見學團を招き[illegible]下の我が女學生六十餘名と懇談の如く和やかな會が催された

寛衣長袖の姿で 憧れの日本視察
白活佛の一行六名來朝

【東京特信】神秘な蒙古の寺院に不斷の誦經と祈禱に一生を捧げ、民衆から神秘宗の聖體として崇められてゐる白活佛の一行六名が三日午後九時東京驛着つばめ號で風俗習慣の中から脫け出した樣な寛衣、長袖の姿で入京した、一行は阿旺[illegible]活佛（アワンエシラハバスンゴ）阿旺羅布桑巴拉丹札木蘇（アワンロブサンパラタンジャムス）氏等いづれも日本で云へば高野山、[illegible]の門跡に當る人々、滿洲國興安西省[illegible]科長淺野兵三氏、同國[illegible]興安局調査科長[illegible]札夫（サガラジャブ）氏以下八名の滿洲國官吏と共に日本の宗敎視察と佛敎關係者との交驩に來朝したもので滿洲國大使館理事官[illegible]、興安西省參與官[illegible]雄氏、元蒙政部大臣[illegible]氏、總持寺監院長谷川[illegible]外在京滿洲國學生等多數に出迎へられ宿舍の第一ホテルに入つた、約一週間滯京の後、知恩院、延曆寺、本願寺等各派の門跡[illegible]らと懇談會を催した後、各派の總本山を歷訪、約三週間で神戸から歸國の途につく豫定である（寫眞は東京驛に着いた一行）

安藤氏から挨拶 謝電

臺北帝大文政學部教授たりし安藤正次氏は五日[illegible]東京の途についたが六日本社宛次の挨拶電報を寄せて來た
多年の御厚誼と[illegible]に際しての御好情を感謝致します、「明暗のさつき海を行くなれど我はさぶしも島わかれ來て」右紙上を通じて各位に宜しくお傳へ乞ふ

週末割引券を 御利用なさい

國民[illegible]運動は各方面で非常な關心を持たれ、郊外に或は山野に[illegible]同上部際がリュックを背に[illegible]行を行つてゐるがこの際に利用される交通機關の[illegible]がある、"週末割引券"と稱し昨年から[illegible]道部で發賣してゐるものであるが一般には餘り知られてない模樣である、費用の[illegible]並に[illegible]が二割引で[illegible]である、但し[illegible]定の[illegible]あるものは之より[illegible]せられない、[illegible]、自動車線は（私設）は二割引となつてゐる、割引日は日曜、祭日その他の官廳休日でその前日から利用出來るものである例へば土曜日の午後から日曜日にかけて草山大屯廻りのハイクに向ふ場合等には好適である、割引コースも[illegible]を目的とせず左の様な[illegible]コースが選出されてゐる
△[illegible]△サライ社△山子脚△[illegible]△大屯山△金瓜石並に[illegible]△[illegible]△北投温泉△大屯溪廻り大屯横斷東西廻り△草山大屯廻り等である
[illegible]目的でないこの割引コースは途中下車指定驛以外は認められないことになつてゐる、發賣[illegible]又はビユーローである

[illegible]としても[illegible]の士を集め[illegible]することになり今回同好の[illegible]を[illegible]したので來る十二日午後二時から[illegible]で發會式を擧行することになつた

定期航空

△內臺定期航空（上便）で[illegible]六日午前七時臺北發乘客は高岡義雄（帝大事務官）多木館一（[illegible]社社長）城戸正太郞（官吏）池貝鶴ツル、本居高[illegible]（會社員）他二氏

あすの天氣

臺北地方　今晚東の和風曇時々雨　明日北西和風曇一時雨
北部地方　北西の和風曇一時雨
東部地方　北の和風曇時々雨
西部地方　北の和風曇一時雨
南部地方　北の和風曇一時雨
澎湖地方　北の和風曇

概況（六日[illegible]）七六〇粍の高氣壓は九州方面にあり東に移動し七五〇粍の低氣壓は本島の南東沖上にあり東北東に進む模樣內地の天氣は一般に晴北海道は曇樺太は晴朝鮮滿洲は晴沖縄方面は晴本島は北部が雨他は一般に曇近海は北東の疾風密波稍々高し

今夜の放送

△六・〇〇子供の時間ラヂオヴアラエテイ「[illegible]」[illegible]江 西[illegible]郞他△六・二五謠曲「[illegible]」[illegible]△[illegible]浪曲「[illegible]」[illegible]△[illegible]歌「[illegible]の[illegible]から」他[illegible]△七・〇〇子供の時間[illegible]△[illegible]局と來團管絃樂團「高橋一雄」△八・〇〇放送討論會「[illegible]」吉原定次郎、[illegible]小三郞、[illegible]三郞他△八・三〇十分間[illegible]「[illegible]」[illegible]に[illegible]日記・五月[illegible]」明日持子・中村メイコ他△八・四〇落語「[illegible]」立花家花橘△九・〇〇府縣めぐり「[illegible]の卷」△九・四二ニュース解說

今晚の映畫

◆國際館　晝間正午上映
1 地蜂　午後[illegible]分
2 遙かなる弟　[illegible]分
3 ニュースと漫畫
4 何故飛ぶか

◆ダイゲキ　晝間正午上映
1 ニュース　午後[illegible]分
2 美女[illegible]
3 スエズ豫告篇
4 ロッパの駄々っ子父ちゃん

◆芳乃館　晝間一時上映
1 短篇
2 ニユース
3 大阪へ行く
4 女だけの氣持

◆大世界館　晝間正午上映
1 ペテー・ニュース
2 南海征服
3 背信
4 浮世繪日傘

◆第二世界館　晝間正午上映
1 長脇差試合
2 友情を盜む
3 三人寄れば
4 結婚クーデター

◆新世界館　晝間正午上映
1 映畫月報文化映畫
2 浪花節と浪人
3 笑ひの面
4 怪談千葉國騷動

◆公會堂　晝間一時上映
1 踊るジャズ
2 彈雨の歌
3 七日間の休暇

難病者を救ふ
伊賀寛靈師來る

あらゆる難病、不具癈疾を施術すべく難病者は師の妙法により一日も早く健康體となられよ。神靈療法の靈的男女の別なく罹れでも其の場から他人に治療を試み效果のある妙法を責任を以て傳授する他に病弱者を見ざる師特有の講習をせらる、此の重寶な治療法を家庭療法として各家庭に[illegible]保健衞生の爲め御利用せられたい。
五月四日より十日まで　毎日午前九時より
臺北市大和町（元きまれ三防）一丸別館（內）

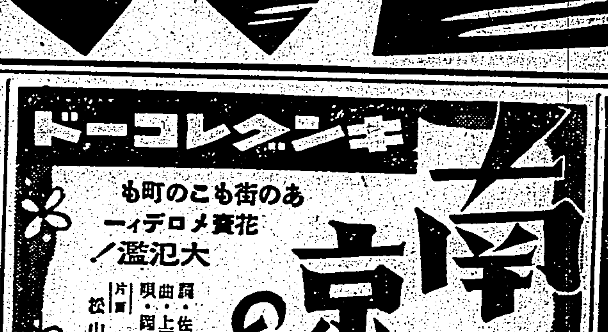

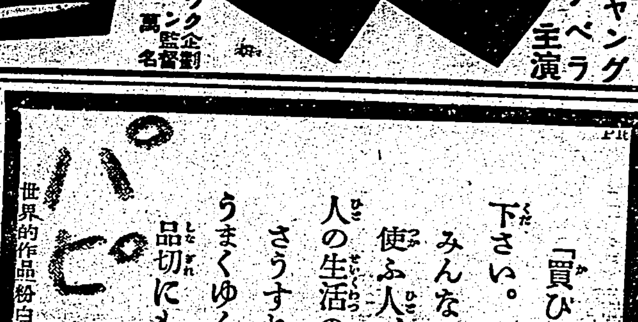

幼兒の智慧つき

愛育會兒童相談所主任　山下俊郎

母親の育兒に對する關心は近年特に著しくなり財團法人愛育會の兒童相談所へもいろいろな相談が持込まれます幼兒の知能テストもその一例です、子供の智慧付きのテストは、今までは三歳以上に限られてゐましたが、ここでは生後一ケ月から滿七歳までの幼兒の智能テストを行ひます、いま、そのテストを、大略しますと——生後三ケ月經つた赤ちやんは、首が坐るやうになり、物を凝視み始めますこの頃は色の目分がつき出したので色のある玩具に興味を持ちます、六ケ月の赤ちやんは、寝返りを打ち、周圍の人の表情がわかるやうになり、笑ひ顔をすれば笑つてそれに答へ少し騒がしい顔をするとに泣き出します

また、この頃になると音を聞き分け、ガラガラ等の玩具を振るとその方を向きます

九ケ月になりますと、玩具を右手に持てるやうになります、それ以前は右手に玩具を持たせようとすると左手の玩具を落します、この頃はイヤイヤが出來るやうになります、お誕生の赤ちやんは、萬歲、高い高いが出來、獨り歩きや、傳はり歩きも出來るやうになつて、マンマ、ワンワン等片言がいへるやうになります

一年半では、走つたり、匙を使ひ、大小便の事が出來るやうになり、大小便を報らせるやうになります、二歳になりますと、簡單な命令を守つてそれを實行出來るやうになり、新聞雜誌等いはれたと取り持つて來ます、この頃は想像力が發達しますから「ごつこ遊び」や積木遊びなどを喜びます

三歳では、ハサミが使へるやうになり、ボタンなどがかけられます、また名字や姓、男女の區別も出來るやうになります

四歳になりますと、數は四つ位まで數へられ、四角の形を繪でかけるやうになり、この頃いろんな質問を非常に澤山するやうになります

五歳では、片足で立つて身體のバランスをとるやうになり、數を十から十三位まで數へるやうになり、鉛筆は書くものであるといふやうに用途によつて物に對して簡單な定義を下せるやうになります

六歳になりますと、左右の區別が分るやうになり一々數へなくても手の指が五本あることをいへるやうになります、またこの頃は、細かい差を辨へるやうになります

毛の無い所へ毛を植ゑる話（下）

醫學博士　唐澤杉三

要するに、毛のないところへ毛を植ゑるのであるから、その操作には入念の注意を要する、これについて更に唐澤博士の解說を聞くこととした

移植の技術

まで、皮下組織の深部に達した圓鋸ですぐに引拔き、採拔かれた皮膚小柱をピンセツトで支へながら附着してゐる皮下組織と共に深部に於て挾み取るのである、採拔かれた跡の皮膚缺損部は多くは縫合することなく、そのまま放つて置けば癒合し塞ぐべき缺陷をのこさずに治癒してしまふ、また、やや大きな圓鋸を用ひた時、或は出血した時には二針の縫合を施さねばならない、一方豫め消毒を施した移植部位に於て移植材料の採取に用ひたよりもやや小さい口徑を有する圓鋸でもつて同樣に皮下組織に達する皮膚孔をつくつておくのである、その孔に前述べた方法で採み拔かれた有毛皮膚小柱をそのまま何等の操作を加へることなしに移入移植するのである

技術の一例

それで移植材料の皮膚表面と移植部の皮膚面とはそれぞれ同一面上にあるか、むしろやや低い目に挿入する程度が移植上良好である、今述べた操作を反復して一局所に數十乃至數百の生毛を有する皮膚柱を移植するのであつて、移植後は絆創膏その他の繃帶を行ふことなくピオクタニン軟膏を貼用し、經過を觀察するのであるが、それは原田氏の方法である

大體の經過

移植後二三日すると、移植皮片は固く移植地に密着し、これに接する皮膚部位とは極めて輕く發赤するに過ぎない、また、その一部に於て少量の血痂を附着するものがあるが、移植毛自體については殆ど何等の變化を示さないのである

移植後五—六日經過すると、移植皮片の周圍皮膚部に對する境界は殆ど明瞭になり、周圍の發赤は全く見られない、移植皮片の表面には多くは少量の汚穢灰白色の鱗屑を認め、また最初附着して居つた血痂はこの時期に於ては全く脫離するに至るのである、移植毛自體に於ては著しい變化を認めない、

移植後七—十日經過すると、移植地に固く密着したものが多く、その境界は明瞭としてゐる、これが移植後百五十日乃至三百日経てば、移植毛の發育は益々旺盛になり、三—十糎以上に成長することがある

毛髮の新生

要するに移植された毛髮中完全な毛根及び毛乳頭を有しないものは、移植後五日乃至十日にて脫落するが、これらの要素の完全に保持されて居るものはよく移植地に於てその生活機能を繼續することが出來る、かかるものの大部分は移植後二十日乃至三十日頃からはじまつて、いつたん脫落するが、移植後九十日頃に至つてはここに再び毛髮が新生して來て、時日と共に發育生長して行く、なほ、一部の毛髮は脫落することなく、そのまま移植地に密着しその後も生活機能を繼續し三ケ月乃至六ケ月後に正常の發育をとげるものである、圓鋸は二・五乃至四・五粍の角膜トレパンを使用するのである

藤

夜にさす宿のはなぶさ花垂れて病の床に寂寞れんとす（子規）
藤の花長うて雨におくれけり（千代女）
草臥て宿かる比や藤の花（芭蕉）

電報は正しく利用せよ

電報が始まつて以來、電報の數が毎年增加してゐますが、今年の三月は東京市だけでも約三〇萬通に上つて居り、昭和十年一月頃に比べると約二倍に激增してゐます

これは地方の都市でも同じことで、臺北は勿論、福岡などは東京よりも激增振りが甚だしい位です

このため、電信局や郵便局の係の者は非常な忙しい目に遭つてゐます。人を殖やすといふことが困難な時代なので、この數字では少し位殖やしても結局焼石に水です

それでも從業員は相當無理して働いてゐますが、人手が足りないため絶對に遅れてはならない電報が大へん遅れ勝ちになります。これは急ぎの電報を打たれた方に非常にお氣の毒なことで、何とかしなければなりません。

▽

そこで遞信省は「急がぬ電報は手紙にして下さい」と一般公衆に呼びかけることになりました。各家庭でもこの趣旨をよく諒解されて、遅れてはならない電報が遅れない樣に左記のやうなことに協力願ひたいのです。

一、急がぬ電報はなるべく手紙にすること、電報の中でも、出産だの結婚だのを祝す慶祝電報や何時何處々々へ着いた、と知らせる樣な通知の電報には手紙で濟む樣なものが澤山あると思ひます。このやうなものは電報を打つことを遠慮して頂きたいのです。

一、電文はなるべく簡單に書くこと、電報は普通敬語を使はないことになつてゐますが、上長の人などに打つ場合には敬語を使つてゐることが多い樣です。勿論、これは打つ人の立場を考へなければ何とも言へませんが、それでも敬語を使はなくても濟む時にこれを使つてゐる人があるのではないかと思はれます。敬語はなくても濟む電文にはなるべく普通の言葉を使ひませう

又一音信の電文に字が少し餘るからといつてわざわざ加へなくても濟む字を入れる人もある樣ですが、これなどもなるべく止めて頂きたいと思ひます。

一、最も急ぐ電報は至急報（ウナ）で打つこと、電信局でも郵便局でも電報が遅れない樣に力を盡してやつてはゐますが、何しろ電報が山積してゐるので遅れてはならぬものが遅れる場合がなきにしもあらずです。ですから絶對に遅れてはいけないと思はれる電報は至急報にして、どんなことがあつても間に合ふ樣に打つ時に心掛けて頂きたいと思ひます。

一、三等局で打つのを止めて一等局や電信局で打つこと、地方でも市になると、電報は殆んどが、ただ仲繼だけの三等局があります。ここでは直接キーをたたくわけではなく、一等局や電信局への取次だけをやるのですからここで打つと、從業員がそれだけ無駄な勞力を費すことになる譯です。ですからさういふ勞力を省く爲に少々遠くても我慢して大きい局で打つて貰ひたいものです。仲繼がないと電報も早く屆くわけです。

▽

右の樣なことに注意して頂ければ、電報の數は少くなり、言葉も非常に短かくて濟むわけで、電信局や郵便局が引受けた電報を責任を持つて早く送ることが出來るのです（遞信省）

こんにやくはお腹の砂をとる？

藤本勳喜

蒟蒻を食べてお腹の中の砂を取るといふことは隨分古くからいひ傳へられ、またそれを信じてゐる老人もかなりあるやうに見受けますが、果してこんにやくは砂を取るものかどうか、これは一寸斷言出來かねますが、こんにやくを食べるのは、次の如き理由に據るものではないかと思ひます

×

蒟蒻の主成分は澱粉であり、しかもその澱粉が米や小麦などと異つて消化され得ないもの、または消化しにくいものです、そこで大部分の蒟蒻は消化されないで大抵便となつて排出されてしまひます

そして腸の蠕動を旺んにさせますから便通がよくなると同時に、便の量も非常に多くなつて居ります これが恰度カンテンと同じやうな働きになつて便通をよくするためにお腹の掃除をするといふことになるのです、したがつて、その掃除の場合、若し砂があつたとすればその砂も一緒に出てゐないとも限りません、結局便秘者にカンテンをよく奨めますが、これと同樣で蒟蒻を食べるのも亦一方法と思ひます

―筆者は榮養研究所技師―

人參の子和へ

朝　あさり味噌汁。小松菜胡麻和へ。
晝　牛蒡笹搔じめ。
夜　人參子和へ。とろろ汁。

人參をせんぎりにし薄味に煮ておきます。たら子の袋をさいて子を出し、お砂糖と水少量を加へて甘からに炒煮し、この中で人參を和へます。

キングの御蔭で玉の子宝又一人
朝夕服んだ効目はあ～あ～と

待望の回春藥現る！

青春の酷使が原因にて
神經衰弱の憂鬱に惱む時

情熱の濫費が原因にて
弱精無力の悲哀に嘆く時

五粒を服んで後の氣分を試みよ！
我が身に無上の満足を感ずるであらう

早老を防止し以て人生の活動期を有意義に送れ

羽太博士談

現代の男性は、修學に二十五年間、經營及び信用を得るのに十五年間、合せて約四十年間を費して後に始めて一人前の人間といはれるのである、故に體能率を發揮し、歡樂を極める人生の活動期力は四十前後から云へよう。

然るに、現代人は複雜な社會生活の激しい刺戟の爲に、最早この時期に至れば、老衰の徴候が現れる、即ち頭髮が薄くなつて白髮が増し、眼の輝き、顔の色艶が失せ記憶力、活力が減退する。

我々は此れを自然現象として、其のまま放置すべきであらうか。否、七八十歳の高齢であり乍ら頭髮艶々と黑く顔色精桿の如く元氣旺盛ける精力家の例少からず、然も現代醫學では、明かに七十歳以前の老衰を不自然なる早老現象なりとして、その回復の可能を立證してゐる、此の不自然なる老衰を回復して、青春を與へること、これが即ち予が「キング・オブ・キングス」を創製せる第一目的である。

次は、心的、性的神經衰弱であるが、現代人にして、この心的及び性的神經衰弱に惱まされぬものは先づあるまい、心的神經衰弱とは記憶力減退、活動力缺乏、頭痛、不眠、無力・不能・陰萎・早漏等で原因は主として、少年時代の不自然行爲や、又は結婚後の過度によるものである、前者は、目まぐるしい活社會にあつて、不成功、失敗落伍の因を作り、後者は夫婦の人生の興味を奪ひ去られ、生理的なる人生の障害となる、予はかかる人々に心から「キング・オブ・キングス」の服用を勸めたい、本劑創製の第二の目的は、實に此の心的及び性的神經衰弱の根本治療に存するのである、本劑は一に內臟を強壯にし、二に神經系統の根治、三に頭腦の働きの增進、四に性的障碍の回復をはかり、既の若返りの目的を達せしめ、以ていささかなりとも人生の活動期を有意義且つ明朗に送れる樣に苦心製劑されたのである、從つて予が今茲で自分の口から「キング・オブ・キングス」の效果如何を云々する迄もなく、服用者は必ず自から效果を認める樣に至るであらうし、予もそう信ずるのである。

科學的不老回春藥

との原理は、斯界に有名な生理學者によつて發見せられたるもので、世界中の學者が至誠の興味として、到底企て及ばざりし人體生殖腺の劃期的研究を完成せられ、其の結果生殖機能障害や性的萎縮症は體內分泌、即ちホルモンの減弱、又はその缺陷によることを發見せられた、この新學說は世界の醫學界に一大革命を與へ、羽太博士を指して一躍世界の權威者たらしめたのである。

根本的回復強化法

博士は更に此の發見を學理にのみ止めず、爾來十數年を如何にしてホルモンの內分泌を強化し、その減弱を回復すべきかの研究に沒頭せられ、或は臨床に或は研究室に深く苦心を重ねた結果、やうやく完全無缺なりとの確信ある強精回春藥「キング・オブ・キングス」を創製されたのである、從つて本劑は生殖腺機能の衰弱老退を快復強化して完全に復舊に導く人體に最も適合せる數十種のホルモンを主劑に東洋古來の高貴植物から抽出した有效成分を合理的に配合し、回春藥としての全能を動かせてあるので、いかなる性的障害も根本から若返りの目的を達せしめると同時に本劑一粒一粒に盛る科學的藥效は忽ち無限の歡喜に躍らせるでありましよう。

此の老いぼれた體が

高橋清一（五十八歳）

年が六十に近い頃から精力の全く衰へた爲で若返りたいと思ふのは無理でしようが、昔し精力旺盛であつた人生の快樂を取り戻し得ればと註文したのが、貴店の回春藥「キング・オブ・キングス」でした しかし、いかに好い藥であつても此の老いぼれた者が若い時の樣なことにはなれまいと、半ばあきらめて居りました、處が藥を服んだ後の滿足感と快感が日に日に感ぜられて、回春藥としては、名實共に我々年寄には最も適した藥と思ひます、此んなに早く好く效く藥とは服んで見ないで疑つたのは、全く私の認識不足でした、深く謝意を申上げると共に、今回も大瓶を御願ひ致します、代金は金十四圓十五錢を同封致しました。

あきらめて居つたが

水谷欣也（六十三歳）

貴店の強壯劑（キング・オブ・キングス）は私に取つては、全く救ひの神樣です。同年輩の友人等が未だに何等不滿なく、夫婦圓滿に暮して居るのを見るにつけ、私は何故斯くまで無能で弱いのかと、一人で悲觀したことも一度ではありませんでした、然し昔し樂しかつた時代を思出すことに此の弱い體が悲觀でたまりませんでした、ところが幸運にも「キング・オブ・キングス」を服み始めてからは、自分でも不思議に思ふ程、日に日に精力が旺盛になるばかりでなく、自分も、あきれる程氣分になり、此の頃は凡て昔の樣に回復せられ、此の分では又元の樣に何の不自由なく樂しい生活が出來ると思ひます。

御註文は即刻に

本劑は各府縣全國有名藥店にて、販賣致して居りますから、指名の上御求め下さい。万一品切れの節は左記總代理店宛に振替か或は現金、又は代金引換便にて直接御注文下されば至急發送致します。定價は小瓶（一〇〇粒）二圓、中瓶（二八〇粒）五圓、大瓶（六〇〇粒）拾圓です。送料は全部四十五錢ですが三十錢は本舖で負擔致しますから十五錢は御加算の程願ひ致します。

東京市芝區新町十三番地　總代理店　合名會社　春泉堂（振替東京七七一番）

推奬さるゝ肝油肝臓療法

ネオ肝精

NK1505

貧血・結核・胃腸疾患への藥理效果

ネオ肝精は鮫肝臓に牛膽汁を配合した點に唯一獨自の藥理效果を認められる
ネオ肝精はあらゆる貧血性諸障礙に對し強大なる造血作用を發揮する
ネオ肝精は結核菌を始め諸病原菌に對する免疫性を增強し抵抗力を涵養する
ネオ肝精は單一肝油劑の如き胃腸障碍・下痢を伴はず脂肪をよく溶解吸收し且つ腸內容の殺菌作用と消化機能強化作用は特に胃腸衰弱者の服用に適せしむ

◇適應症◇ 惡性貧血・續發性貧血其他貧血性諸症・肺結核・肋膜炎其他結核性諸症・夜盲症・佝僂病・ビタミン缺乏症・腺病質・虛弱・胃腸衰弱等

錠劑　二〇〇錠二圓　一〇〇〇錠六圓　三〇〇錠三圓
粉末　六〇瓦一圓六〇　二五〇瓦六圓　四〇〇瓦十一圓

大阪市東區道修町　東京市日本橋區本町　株式會社藤澤友吉商店　京城府西小門町　奉天市大和區加茂町

在來療法を一蹴せる新化學療法の廣汎な應用と

急性慢性淋病問答

「淋病は根治するか」

淋病の根治は必ずしも不可能ではないがその治療は甚だ困難なものとされ從來洗滌、注射、挿入等幾多の療法が講ぜられたが一度尿道に感染すれば尿道粘膜或は尿道側管に潜入し歩々しき效果を期し得なかつた。從つて舊療法の徹底的な改革は絶へず要求されて來たのであるが、遂に最近科學は此の難事を見事に征服し專門醫家の治療法を根底より覆えす世界的新化學療法劑が發見確立された。

「最新化學療法劑とは何か」

二個のズルフオンアミド基を含む新化學物質「アミノベンゾールズルフオンアミドベンゾールズルフオン・ヂメチールアミド」に更に他の殺菌性化學藥の配合に成功し藥效を強化せしめた強力リベールなる新化學療法劑である。最初ドイツに於て發見されたパラアミノベンツオールズルフオンアミドは一九〇九年發見のサルバルサンに匹敵するものとして當時世界醫學界の賞讃を浴びたが其後の臨床實驗に於て副作用と慢性淋病に對し不完全なるものとせられ再び真劍な化學陣の研究により遂に殺菌力は數倍し而も副作用なき前述の新化學主劑が完成された。今や全世界の諸權威者は淋病治療の劃期的決定藥として激賞してゐる。

「如何なる殺菌力があるか」

強力リベールは前述の新化學主劑に綜合的藥理相乘作用の鋭敏性を目的として殺菌性化學藥の配合に成功し效力倍加せしめたるものにして他の同種製劑に見られざる鋭敏なる殺菌力を發揮し內服のみにより消化器管より吸收され血液と共に循環し病巣即ち尿道粘膜、尿道側管、攝護腺等に潜伏せる淋菌に對し直接滲透し徹底的殺菌するもので從來の療法を以てしては考へられざる驚くべき事實である。

「何日で根治するか」

病狀により異るも內服六時間乃至八時間後より尿中に化學藥の反應が顯れ二十四時間にて濁尿を清澄し二日乃至三日の短期に止膿、止痛、消炎し淋菌撲滅完了の經過を辿り治療が完成するを例とす。又、十數年來の頑固性淋病も、從來最も難治とされたる重症の婦人淋病にも快適なる作用を發揮し各地大病院、專門醫家より激賞されてゐる。服用法は……

（普通療法）初期の急性淋病には最初一回五錠宛一日三回を五日間服用す。この服藥にて止膿、止痛、消炎の自覺症狀を顯し淋菌殺滅を見るを普通とするも理想としては次の突擊療法を適當とす。

（突擊療法）劇症、又は慢性症狀には最初五日間一回十錠宛一日三回食後服用し五日間休藥し、更に反復治療を徹底せしめる。この突擊療法に於ては、十數年來の頑固性と雖も驚異的根治効果を擧げつゝあり。（更に佐藥類を利し特製リベールを補助服藥せば一層理想的なり）

「費用は僅少か」

強力リベールは二基性ズルフオンアミド劑中最高度（溶融點一九四度）の純粹製劑を主劑とせるため全然副作用なく單に內服のみで極めて早きは二日の後に尿清澄し淋菌撲滅を證明する短期治療劑なるため從來の如く往々治療費の負擔に堪へず治療中斷し病狀惡化を招くことなく僅少なる費用で全治せしめる理想的新化學療法劑である。

「淋病だけに効く藥か」

強力リベールは單に淋病に對し迅速な効果を發揮するのみならず、適應範圍は極めて廣く特に連鎖狀球菌、葡萄狀球菌等に基因せる敗血症、中耳炎、丹毒、扁桃腺炎、膀胱炎、産褥熱等の疾患に良効が見られ廣く大病院、專門醫家より推奬されてゐる。

最高級國產二基性ズルフオンアミド劑

強力リベール錠

適應症　急性淋病・尿道炎・慢性淋病・副睾丸炎・淋毒性膀胱炎・中耳炎・淋毒性攝護腺炎・腎盂炎・淋毒性關節炎・齒槽膿漏・婦人淋病・腫物等

價　三圓・五圓・十三圓

各藥店にあり　大阪市東區南久太郎町　竹村製劑所　振替大阪三六〇番

いんきん たむし・水虫

セーキン

姿金膏

すり込んでおけば翌日から薄皮が取れすぐ快くなる

各藥店にあり

大阪市　竹村製劑所　振替大阪三六〇番　定價　五十錢・一圓

江南戰線から（上）南陵入城の皇軍部隊（二十五日）（下）皇軍入城と共に早くも南陵市内に貼られたポスター

星そら (37)

……上原上映舞踊劇……

井伏鱒二 作　小林秀恒 畫

水上温泉（一）

國崎氏はトンネルを過ぎ、櫻野氏は三段といふ下谷の藝者を連れてゐた。

國崎氏はせつかく無縁を詰めたお旅行に出たわけだが、しかし女同士の仲がどうも面白く行かなかつた。汽車が水上驛に着くまでにこの女同士はすつかりとこじれた仲になつてゐた。

一行は温泉旅館といふ大きな旅館に着いた。しかし女同士互ひに口もきかないので、男同士は入浴すんでから座敷の隣室にはいつて二人で相談した。國崎氏も額に汗をかいて恐縮してゐるが、櫻野氏は車中において三輪が隣席だと口ずさんだので更に恐れ入つてゐた。

櫻野氏は火鉢を抱き込むやうにして、國崎氏の顔色を窺ひながら云ふのである。

「まことにどうも……無禮な女を連れまして、無禮にたへません。車中、無禮なことをうたひ、私も、穴があれば這入りたいと思つてをりました……しかし、暫らくの間お見遁し願ひます。明朝、必ず追ひかへします」

國崎氏は額に汗をかいてゐた。あながち湯上りのためばかりでもないのである。

「いや、私の方こそ、明朝早々に追ひかへさうと思つてをります……どうも取り返しのつかぬ御無禮いたしましたやうで、つくづく本日は、女子と小人は養ひ難しと痛感いたしました」

國崎氏は女同士のこの揉めごとから、男同士の間に罅がはいる場合をおそれてゐた。若しさういふ羽目に立ち至ると、傑の藝者と櫻野氏の令嬢との縁組みが駄目になるかもわからない。それが不安の根源であつた。

その不安な氣持は、矢張り櫻野氏も同じことであつた。

「若しこれ以上、女同士がこじれて參りますといふと……もちろん、私の方の女は明朝早々に追ひ返す考へで御座いますが……あなたが私にまでお氣持を惡くなさらんかといふ恐れも御座います」

「いや私も……あなたが、私にお氣持を、惡くなさらんかと恐れます。今にして思へば、私の連れて參つた女は、あなたのお連れになつた御婦人が餘りに美麗なので、嫉んだのだと思はれますな」

「それは御謙遜で……私の連れて參つた方が、あなたの方のを嫉んだので御座いますな。いづれにいたしましてもこの状態では、食事も所室に分れなければ、あなたのお氣持も氣づまりで御座いませうな」

「その際、あなたも氣づまりのことと思ひますが……では、所室に分れて食事いたしませう。どうか惡しからず」

「では、さういふことにいたしませう。どうか惡しからず」

二人は隣室を出て、三輪の女の部屋に引返した。ところが女たちの姿はそこに見えなくて、荷物も何もなくなつてゐた。隣の部屋にも見えなかつた。呼鈴を押して番頭に尋ねると、

「はい、さきほどお部屋をお變へいたしました……」

番頭はさう云つて、

「お連れさまのお一方の方は、二階の部屋にしてくれと仰有いましたので、お二階にいたしました。他のお一方の方は、あちらの方がよいと仰有いましたので、あちらの方にいたしました」

番頭は障子を明け、

「あちらで御座います」

と云つて、一階とも見える二階の窓を指さした。

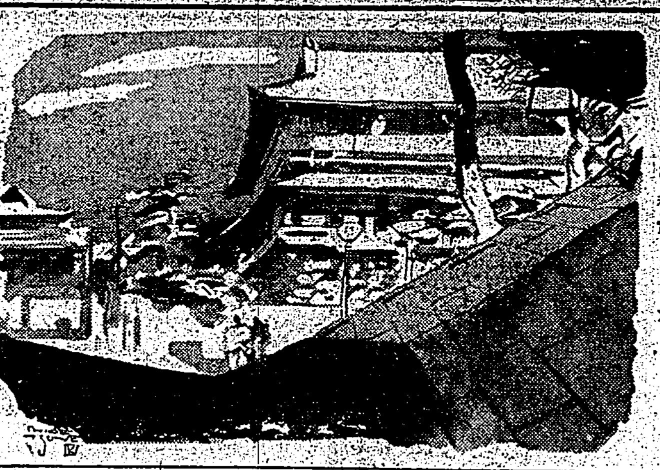

ダリヤの挿芽
澤山な苗を得る方法

夏から秋にかけて花園を賑はすダリヤは普通分球によつて繁殖するが、この外に挿芽法による場合がある。これは一期間に多數の苗が得られるので、新らしい優良種などを短時日の間に殖す時などには、この方法が便利である

×

つまりその根に立てて花を咲かすには不適當な古球を挿芽用に利用するがよい

×

切挿しの方は既に植込まれたダリアが生長して來ると、側芽を出すので、その中の不用のものを切取つて挿すのであるが、この場合は成るべく株元に近い所から分岐した側芽を用ひるがよい。挿芽の長さは二寸から三寸位で、三節つけ節の所から切つて挿すがよく、一本宛二寸乃至三寸位に十分に熟した腐植質の多い壌土を盛つたものに挿し、これをフレームの中で丁寧に管理するがよい。挿芽は乾燥を嫌ふから、灌水に注意し、十分に發根したのを見計らつて四五寸鉢に上げて、よく施肥し、十分に發育するを待つて、株分けの苗と同じやうに本畑へ植出する

×

挿し穂は成るべく球根の細小なるものから出たものを選ぶがよい。球根の大きいものから出たものは莖も太くなるため活着が困難である。節間はどの位のものが良いかといふと、細小な球根から出たものならば三、四段目の節の所から出たものがよい。一番頭から切つて挿すと、下の節から挿芽が出る。その挿芽は一節を殘してその上を挿し穂に採り、また殘された節から挿芽が出るので、無暗に挿し穂を採ると挿すべき穂の節間から發芽が出る。これが出ると活着が惡くなるから、これが出ない中に用ゐなければならない。莖が太くなつたり中空になつたものも避けなければならない。尚、親木として挿穂を採るものは成るべく肥料を與へて

挿芽法には直挿と切挿との二法があり、直挿法はダリアの球根を植込む時その芽を掻かずに發芽させ、その中から一本乃至二本位一番性の良いものを殘し、殘りの芽を掻きとつて苗床へ挿すのであるが、このとき球の表皮を少しつけた方が發根、活着が早い。挿芽用には二年球の方が一度に多くの芽をとることが出來るもので

×

挿し芽を行ふことが出來るが、十月頃に苗床に採つて越冬させると丈夫に育つて、五、六月頃に及び、入梅前ならば大株に成長するが、梅雨期は成績がよくない。挿し芽を行つてから活着するまでには九月から十月一杯位である。また秋は九月から十月一杯が適期である。挿し芽を行ふにはフレームの中で管理を行ひ、丁寧に管理しなくてはならない

童話 木の上と下の話（上）

小川未明

ある家の門のところに、大きな柿の木がありました。雀が、その枝の中に巣を造つてゐました。涼しい風が吹いて、きらきらと若葉を鳴らせてゐました。

「お母さん、さつきから、小さな子供たちが、この木の下でぺちやくちやいつてゐるが、何をしてゐるんでせう」と、子雀が、ききました。

「さあ、何をしてゐるのでせう。お前下の枝まで行つてごらんなさい」と、母雀が答へました。

「年雄さんとちい子ちやんとですね。お前下の枝まで行つて見たいけれど、鐵砲で打たれるといけない」

「いいえ、あの子達は、そんなわるいことをしませんよ。それに、あの子達は、鐵砲を持つ年齢でありませんから」

子雀は、飛んで降りようとしましたが、

「だが、あまり下へ行つては、いけませんよ。近所に猫がゐますからね」と母雀は注意しました。

「お母さん、猫なら大丈夫ですよ。僕たちの方がよつぽど早い」

「いいえ、ここにゐる年とつた猫は、それは利巧です。いつか、私ですら、もうちよつとで捕まるところでしたから油斷をしてはいけません」

「あの白と黒の斑のある猫でせう？」

「さうです。あの猫も、この頃どこかわるいのか、それとも年をとつて體がよわつたのか、この間、下を通つた時は、元氣がなかつたやうでした。ですから、もう前のやうに恐しいこともないでせう」

「前つて、いつ頃のことですか」

「去年あたりまでは、眼がぴかぴかと光つて髭を慄らして、のそり、のそり、と歩いたものです」

子雀は、この上お母さんの話をぢつとして聞いてゐる氣になれなかつたのです。それよりは、下の子供達の遊びを見る方が、よつ程面白さうでありました。チユン、チユンと、枝から下の枝へ移つて往きました。

「ちい子ちやん、このみみずは、あつちの國へ歩いて行かうとしたのだね」と、年雄さんが、いつてゐます。ちい子ちやんは、白く乾いた道の上で、ぢつとして動かないみみずを見つめてゐました。

「どうして」

「だつて、太陽が、照つて熱いから、水氣のある、國へ行きたかつたのだよ」

「年雄さん、きつとさうだわ」

ちい子ちやんは、ぢつとしてゐるみみずの體に、日の光りがにじむのを見ながら、どうして、こんな處を歩いたのかといふことが解りました

「あんまり、のろいからよ。もつと早く歩けばいいのに」

「だつて、歩けないから、仕方がないだらう」二人の考へ方が、ちがひました。

「かはいさうだわ」と、年雄さんが、いひました。

「はや、蟻がたかつてよ、年雄さん」とちい子ちやんは、どこからか、みみずのぢつとして動けないのを知つて、集まつて來る蟻を見て不思議がりました。

「こいつめ、こいつめ」と、いひながら、年雄さんは、石ころで一疋、一疋、小さな蟻を殺してゐました

「年雄さん、およしなさいよ。蟻が、わるいんではないわ」

「え、どちらが、わるいのだらう」と、頭をかしげてゐましたが、

「みみずがのろのろしてゐるからわるいのよ」と、ちい子ちやんは、あくまで、みみずのせいにしてゐます。

木の枝に止つて、下の様子を見てゐた子雀は、

「さあ、どちらが、わるいのだらうか」と、首をかしげてゐましたが、年雄さんにも、ちい子ちやんにも、分らなかつたのかも知れません。

「あつちへ、飛んで行け」と、いつて、棒切れで蟻のついた蚯蚓を引かけて、畑の方へ投げてしまひました。

「年雄さん、お花を見つけて、おままごとしませうよ」

二人は、あつちへ、駈けて行きました。子雀は、母雀のところへ來て、いま見た話をしたのでした。

「お母さん、みみずがわるいのですか。蟻がわるいんですか」

母雀は、しばらく考へてゐたが、

「みみずは蟻をたべないから、蟻がわるいんでせう」と、答へました。

子雀は、お母さんは流石に偉いと感心しました。

「さうね、お母さん、私達は、猫を食べはしないのに、猫は、私達を捕らうとするんですものね」

「ああさうだよ」

こんな話をしてゐる時、あちらの垣根の下をくぐつて、白と黒の斑猫が近づきました

本社主催　將棋高段者對抗戰

〈香落〉七段　塚田正夫　▲　六段　梶一郎

（第十七局ノ十）（圖は四二歩迄の局面）

九	八	七	六	五	四	三	二	一	
					龍			⻋	一
	⻋					と	⻋		二
			⻋				⻋	香	三
		⻋	⻋	金	⻋				四
	⻋	⻋	角	歩	⻋				五
⻋	玉	桂	⻋						六
⻋	桂	⻋	⻋						七
	⻋	⻋	歩	銀	金				八
	香	銀		桂					九

持駒　塚田　歩　梶　歩歩

▲四二同龍（三分）△四八と（二分）
▲四二龍（一分）△八三玉（一）
▲六一金（四分）△同　金（一）
▲九五歩（二分）△五八と（一）
▲九四歩（一）△七五歩（一分）
▲九三歩成（六分）△七四玉（四分）

塚田氏一同勝二回目
指手一二五手　持時間各九時間
消費時間　▲六時間　△四時間一七分

氣が氣でない

觀戰記　八段　坂口允彦

前回に申上げた通り、下手は四一一歩に對し同龍と取つてゐましたこれで六一金と取れないのですが龍の活躍はこれ以外に方法がありません

敵の四一同龍を見て、塚田君は四八とと入りましたこれで五八と、の順になれば右の先手が占めたものだといふ頃付です、しかし却々相手も曲者ですから、其の根を與へるかどうかですか、果して四二龍と引きましたこれで六一金と取られては堪りません、で上手方上部へ脱出しようと八三玉と立ちました

六一金、同玉、九五歩

却々忙しい、下手の九五歩は、此の際八二金で八四玉で切れ模様になるし、もし九五同歩なら九二歩と打つて行かうといふのです、しかし此處では

五二歩成、同金、同角は同龍三一龍

で次に九一龍を狙ひ、龍がそれを五一桂とでも受ければ、五九歩と受けてよく、五八となら九一龍でいい、これを逸したのは少々惜しい感じがします

持駒の五八とを寄れる分が樂ました、愈々グンノーして居られません、下手方も九四歩と取りました若し上が六九とならば九三歩成、同玉、九一桂成、同香、八六銀、九四歩、同香、八四玉、八三金、同玉、九一龍以下詰です、で上手方も七五歩と退路を開きました、烈しい寄せ合になりました、一手緩めれば此ちらも奈落の底へ落ちようといふ際どい處です

下手方の九三歩成に對し、穩らぬ神に祟りなしと七四玉と逃げました

さあ梶六段の次の手は？、何しろ一手餘裕があれば六九とかそれまでといふ事になりますから全く氣が氣でありません

木村名人講評

下手四一龍は角筋に當つて後手を引くが、三二龍では八三玉で指切りの恐れがある。これを思へば前局の四五金は明らかに五五金だつた、次で九五歩もとの際の處置だが、殊に五八との餘裕があつては難しい

上手悠々五八とで、七五歩と危機を打開するところさすがに頭の深さを思はしめる

一坪園藝の肥料

内田邦太郎

五月二日の臺灣日日夕刊にて、婦人子供の餘暇善用、空地利用の話作を讀んで同感に堪へず日中の疲れも忘れさせられペンを執らざるを得なくなつた

四月二十八、九兩日、臺北市役所に於て、蔬菜苗の無償配布を新聞に發表されるや、幸ひ公休日であつたので、市役所迄出張り殺到し二日目に行つた者は、既に配び盡された後であつて失望して歸つた樣な有樣であつた。如何に市民の各層を通じて、生活必需品の生産に關心を有つやうに成つたかを窺知し得べく洵に慶ばしき現象である。

一坪園藝の趣味を各家庭に普及し興趣を感ずるものは、肥料の配給施設である。就中經濟と衛生とを少量購入し得る施設が必要である。今や時局の關係で之等の肥料は容易に得られない。

最も經濟的な人糞尿は臭氣甚だしく且つ又汚穢にして宅地内の使用には餘りに感心されないので愛國家の喜しく惱む所である。

其處で茲に於て余は二つの設案を提言したいと思ふ。其の一つは各家庭のお豆腐の殼を其のまま野菜の肥料に使用する事である。又之に塵埃及び台所から生ずる木灰とを混合施用すれば、より良き肥料であることをお奬め申上げるものである。

もう一つは臺北市には人家に挟まれた稻田が少からずある。水田に挟まれた人家も點在する爲めに、下水が思ふやうに流れず、隣家より流れて來た汚物が我家の前に停滯し、不快な場所が相當にある樣である。我家の下水が本流に流れ込まんとする出口の底に淀みなるものを埋めて置いて、汚物は此處に沈澱させて汚水だけを流すやうにするならば、隣同士不快を感ずる憂なく、然も沈殿した汚水は晴天の時は日々汲んで菜園にかけることとするならば衛生上から見るも、又一坪園藝の成績を揚げるにも良き方法ではなからうか。

而して現に下水の出口に汚水池施設とそやつて無いけれども、夕刻に至れば柄杓一つで下水を汲んで庭木などにかけて、如何にも樂しさうに働いて居る人も見受けられるが、要するに本法は未だ實行されて居ない。市民に紹介するに

―今日の話題―
新物價政策待望

物價對策審議會は前後數回に及んで審議會を開き、政府に對する答申案を練つてゐた。その結果、一部生活必需品の消費規正、切符制度の擴大、配給機構の整備、國債消化の促進等々、その他諸方面に亘つて答申を決定し、政府の實施に移す段取りとなつたやうだ。これまでの研究諮問によつて得た大方針は所謂九一八價格の全面的是正、それと不可分のものとして新たな物價基準の發見及び個々の物價に對する適正價格の決定といふことになり、これを行させるため配給機構の整備と、行政機構の整備とにのぼつて居り、且つこれらの諸方策を圓滑に遂行せしむるとある。その何れをとつてみても國民生活に重大な關係があり、實現に當つては一糸紊れぬ國民の協力と理解を必要とするもの、九一八價格が物價の基準を一時的に掘止したものであり、早晩訂正されることは、既に價格停止公布の際に明言され國民の既に承知してゐるところで、それだけに新しい物價政策の決定は全國民の待望と關心の的となつてゐる。そして實際の生活の安定が齎らされるものなれば、國民は全面的協力をあげてこれを支持し、協力を惜まないだらう。ただ望むところは低物價政策の堅持といふことで、徒らな名目的機構の羅列でない力強い實踐の徹底にある。

演劇法案愈具體化

文部省では演劇法案制定に關し、從來からも屢々會合を重ねて協議を進めてゐたが、いよいよ立案すべき事項も固り、これに基いて起案を急ぐことになつた。同時に演劇法案を來る七十五議會に提出し度い意嚮で本格的準備を開始した。既に法案制定につき、研究調査が進められてゐる事項は左の如くである。

一、興行者、劇團の許可制度
一、演技者、演出者の登録制度
一、劇場の興行時間、指定上演
一、古典演劇の保存
一、演劇の健全的保存

等を文化的に發展させるべく協議してゐるが、國立劇場設立、演出者の資格検定等についても協議中である

今週の映畫

スエズ　八日からタイゲキ

監督はアラン・ダワン、撮影はペヴェル・マーレイ、主演はタイロン・パワー、ロレッタ・ヤング、アナベラである。一種物語は一八五〇年の巴里から初まる。時のフランス共和國の大統領はナポレオン・ボナパルトの甥に當るルイ・ナポレオンである。彼は全フランス婦人選手權大會に出席した、彼女はデ・モンテイジヨー伯の令嬢乙女ユウジエニイを見出した。彼女には亡ぶ運命の若い外交官の息子で外務局に勤務してゐるレセップであり、ルイは彼等二人を近づきになつたが、レセップがゐると都合が惡いので彼をアレキサンドリアのフランス領事館書記官として赴任させた

で彼女の戀人はエヂプト駐在のフランス總領事の息子で外務局に勤務してゐるレセツプであつた。エヂプトの王子サイドの知遇を得て彼に好意をよせた。父は外交官としてエヂプト國王に取入らうとしてゐたので彼は父を援けるためエヂプト國王に取入らうとして、レセツプはエヂプト國王のスエズ地峡運河計畫に加つた彼の中から動き出る海水を見て地中海と紅海を結ぶ運河を造ることを決意した、トニも賛成した。彼は國王に援助を求めた。國王は他國をはばかり表面は困つたが個人として彼を援ける事となつた。彼は巴里に歸りルイ・ナポレオンに事情を打明け援助を求めたが斷わられた、然も彼は婦人のユウジエニイはルイの妻になつてゐた。その時巴里に暴動が起きた。レセツプの父はルイに對抗した、彼等はルイのワナにかかつて投獄された。父は死んでしまつた。彼はエヂプトに歸つて來てトニに慰さされた。エヂプトでは國王が死んでサイド王子が王位を繼ぎレセツプを援助することになつた、レセツプは寢食を忘れて工事に當つた、その間英國に渡り大蔵治家デスラエリイの援助を得た。或る時は大旋風のためトニの生命を奪はれた、だが事業は成功した―同時上映は松竹大船作品の「花の舞曲」である

臺日柳壇

塚越正光 選

課題「切符」（一）

私達の既念にある切符は、乘車券、乘船券、回數券、觀劇券、入場券、招待券、クーポン其他の生活に關れたもののみと言つてよいがそこへ新に生れた切符制が加つたので、私達の生存は切符依存と云つても過言ではない事になつた

この集句三七五句（はがき一二五枚）も三分の一が切符制に觸れてゐるのは、世相を反映する川柳として當然のことであるが、あまりに生々しい現實のせいか、鳥岩しさを感じるのみだつた。私達はそんな中からも、冷靜な觀點から多分な明朗性を持ちたいと思つてゐる。つまり苦を制して樂とする。入選六〇句はその意味で纏めた切符から、明朗性を探つたものといへる

切符より一緒に行けるのが樂し　臺北市　許雲環

日曜の酷汗だくで切符買ふ　臺北市　許雲環

切符を買つたものの感情が端的に表現され、私達にそれが掬取れるのがよい、好音氣に加へるに行楽期の驛の出札口で汗だくになつてゐる彼がそこにゐるやうに思へる（佳吟）

鐘中下車去年の春を思ひ出し　埔里部隊　榊ちやん

驛祖の樂しさを味はせる句である、そして句主は追想にひそかな笑を樂しんで居るであらう

白切符總は別の人が持ち　臺南市　蘇小宝

「某人は總符が持つてる一等車」の亞流を行つてゐるが、それには未だ遙かな差がある、もう一踏んばりが必要である

公符買り居ぬかと見れば済つてゐる　臺北市　王先進

出札は時間の間をコンパクト　臺北市　甘美

同じ人間の同じ動作を詠んでも前の句が見たまま感じたままを十七字にしただけなのを、後の句はそれを時間のあひと見、化粧道具を配して動作を綴してゐる、そこに川柳的觀察がある譯である（佳吟）

切符制寄前掛けにちと慌て　高雄市　翔子

切符制實施に伴ふ悲喜劇は隨所に演じられたが、この句もその一場面である

人よりも切符を先に見る車掌　平溪庄　ていとく

職務に忠實な車掌に物足らなさを感じたのは、毅然たる彼か、顔師つた彼女であらう

商況（六日）

東京銀行實株

	寄		
日銀	五七九、〇	同新	四三一、〇
正金	二二三、〇		
鮮銀	一三三、二	同新	七五、八
臺銀	一三四、〇	同新	一二九、〇
勸銀	一九九、八	同新	三二、五

東京國債前場

	寄	引
甲、五	一〇七、〇五	一〇七、〇五
二、五	一〇七、〇五	一〇七、〇五
一、四	一〇三、八〇	一〇三、八〇
二、四	一〇三、七五	一〇三、七五
米貨六牛	四一四、三〇	四一四、三〇
同五牛	四〇三、〇〇	四〇三、〇〇

東京短期前場

	寄	引	高	安
東新	一四四〇	四八	四八	四〇
大新	七四六	四五	四八	四五
鐘紡	一六七二	七八	七八	七二
鐘新	一〇七七	八三	八三	七三
滿新	一一三九	三八	三九	三〇
東レ新	一	九四五	四五	四一
日魯	七八五	八五	八五	八五
日鐵	八三二	三二	三二	三〇
郵船	一二四五	五一	五一	四三

臺灣パルプ工業　二十日總會開催

臺灣パルプ工業株式會社は本月二十日午前十一時東京市生命保險會社協會で第四回定時株主總會を開き、昨年十月より本年三月に至る半期の利益處分案と新商法による定款變更の件及び監査役改選の件を附議する由、因に同社の株式事務は從來臺灣本社で扱つて來たが本月二十日以後は東京市丸ノ内昭和ビル内の東京出張所で取扱ふことになつた

大阪長期前場

	寄	引
大株	七九、〇	九、〇
大新	七四、九	四、六
東新	一四四、四	四、四
鐘紡	一	一六二、八
鐘新	一〇七、一	一
帝人	一	二、三
帝新	一一二、五	三、五
鹽糖新	一	一、三
沖商糖	四一、三	一
商船	一〇八、七	一
同新	七九、五	九、六
郵船	一一三、四	一
同新	九六、七	六、六
日窒	八三、一	一
同新	六七、一	一
日石	一	八四、九

大阪棉花前場

	寄	引
五月限	七三、五〇	七三、五〇
六月限	七三、五〇	七三、五五
七月限	七三、五〇	七三、一〇
八月限	一	七三、五〇
九月限	一	一
十一月限	一	一

横濱生絲前場

	寄	引
五月限	一四、六五	一四、七九
六月限	一四、七七	一四、八七
七月限	一五、三三	一五、三八
八月限	一五、二四	一五、二四
九月限	一五、二〇	一五、二一
十月限	一五、二八	一五、三四

神戸爲替

對米（買）二三弗一六分七　（賣）二三弗三二分一七
對英（買）一志〇四片一六分三　（賣）一志〇四片三二分一五

正金建値

對米　二三弗一六分七
對英　一志〇四片一六分三

夕刊經濟欄

深植は減收となるが 極端な淺植禁物
米の増收と田植法

水稻試驗成績では、水稻苗で（中稻）を五月二十五日に挿植し、これを七月五日に株間二五×二五糎、一株三本植として三糎、六糎、九糎の深さに挿植し、挿秧の深淺がその收量に如何に影響するかを調査した、その結果、生育初期における分蘗數は挿秧が深くなるに從つて、漸次減少し、莖數、穗數も減少してゐる、また分蘗の出生節位も左右される、九糎の深さに挿秧したものは他の二區に比べて出穗期間が長く、穗揃も不整となるが成熟期は大差がない。また稈長及び穗長は共に深植となるに從つて縮小する傾向が認められ、各學者の説によれば挿秧が深くなるに從つて稈長、穗長の短いものが增加し、不稔ひとなる、斯くて穀收量、籾、玄米收量とも減少を増すに從つて減少してゐるが、これは深植のものが淺植のものに比し根の發育おくれ、從つて初期生育不良となり、穗數少く、且つ分蘗節位が上昇して穗の縮小を來したことが深植に於ける減收の直接主要因と見られてゐる、故に淺植ならず挿秧の深さを保持することが有利とされてゐる

城南信用組合　後任組合長に川合權氏選任

臺北市兒玉町三丁目の城南信用組合は創立以來二十年以上になり業務頗る發展して今や貸付金百五十萬圓、貯金百八十万圓を有し市街地信組としては臺北信用組合に次ぐ實績を示してゐるが組合長として四年間在職相當功績を擧げた今澤正秋氏が子息の入營にて上京中去る三月三日病死したのでその後任選任に就ては監督官廳の意向もあり、本月三日役員會開催の結果理事中より川合權氏を組合長に選任することに決定した。川合氏は京町四丁目島伊商店主にして別に七年前より同四丁目に分店を設け納税品の普及に從事して居り城南信組の理事としては在任四年に及び臺北の少壯實業家として知られてゐる

東京短期取組喰合

	賣	買
新東	二九、四七五	二九、八七〇
滿業	一二、七七八	一二、三四〇
新東	一、八〇三	一、九四四

東京長期前場

	寄	引
東株	一四四、六	一四五、二
富士紡	七二、六	七二、六
鐘紡	一六二、一	一六二、一
片倉	三二、二	三二、一
洋紡工	六六、四	六六、四
東電	五五、六	五五、八
電化	七一、七	七一、七
日曹	八四、一	八四、一
東株新	一四四、六	一四四、五
郵船新	九七、五	九七、六
石川島	八五、一	八五、一
日立	九二、五	九二、五
東邦炭	五三、六	五三、八
小倉鋼	八〇、九	八〇、九
淺野	二五、五	二五、五
二新	二三、八	二三、八
秋木	七七、〇	七七、〇
ラサ	七〇、二	七〇、二
日曹	六八、〇	六八、〇
北樺油	四五、六	四五、六
水產新	六七、二	六七、二
白鑞	八二、八	八二、八
松竹	六四、九	六四、九

東京長期總取組

	賣	買
先限	六八三、一一〇株	六八三、一九〇株
中限	四四二、〇〇〇株	四四二、〇〇〇株
當限	一、四四二、〇〇〇株	一、四四二、〇〇〇株
合計	一、六四二、〇〇〇株	一、六四二、〇〇〇株

大阪短期前場

	寄	引	高	安
日魯	七八三	八三	八三	八〇
水新	六六五	六一	六五	六一
日石	八三八	三九	三九	三七
日立	九三九	三七	三九	三七
鋼管	八七五	七五	七五	七四
滿業	一一九一	一七九	九一	九一
商船	一〇一〇	一〇一	一〇二	〇九
郵船	一二四六	四七	四七	三六
倉紡	六五五	五五	五五	五四
帝新	一一三四	三四	三四	二六
帝人	一三三一	三三	三三	一六
東新	一四四三	四六	四六	三九
宇電	一	四二〇	二〇	二〇
東電	一六六三	六三	六三	六三
日產	一一〇五	〇五	〇五	〇五
滿鐵	八二二	二五	二五	二三
日曹	六七七	八〇	八〇	七七

臺日案内

料金　七五錢　一回　七十五錢　…

書籍
古本買入！　野田書房　電七五九八
聞思錄（普及版）　定價一圓六十錢　送料十二錢
臺北榮町　文明堂書店　振替臺北（大阪屋號書店）

醫院
性病科　永吉醫院

寫眞
カメラ中古品高價買入　臺北市京町　勇光堂寫眞機店

内地土産
タンカンと木瓜　臺北本町三丁目　矢野商店

時計眼鏡
和田はメガネ専門　臺北本局前
メガネ専門　日光堂　臺北市榮町

金融
電話賣買　大同商會
電話商品券の店　三成社
債券

ラヂオ器械
ラヂオ月賦　市内十ヶ月

藥種商
防空用黑丸粉着
肺炎特效藥チルンゲン肋ルキーツベ
眞正梅肉X　臺北新起町
淋病　コクチーデ
神經痛にツツラカズラ
肺炎濕布イデユ　效能適確　有名藥店ニアリ
肺結核イデユ　效能適確　有名藥店ニアリ
扁桃腺炎イデユ　效能適確　有名藥店ニアリ
睪丸炎イデユ　效能適確　有名藥店ニアリ
神經痛イデユ　效能適確　有名藥店ニアリ

樂器
ピアノ中古買入　臺北日本樂器會社
ピアノオルガン調律修繕　臺北千歲町　河合樂器店

自轉車
各種自轉車　臺北市御成町二　大吉自轉車店

染物洗張
京染洗張揃のせ　京染店

製造商
純麻布製青年靴發賣　臺北太平町

雜件
パナマ帽　村井商行
一文字帽子　村井商行
純綿ノータイシヤツ　臺北京町　川崎商行
冷藏庫修繕　八木
佛壇佛具品揃
線香（御佛用）
冷藏庫修繕

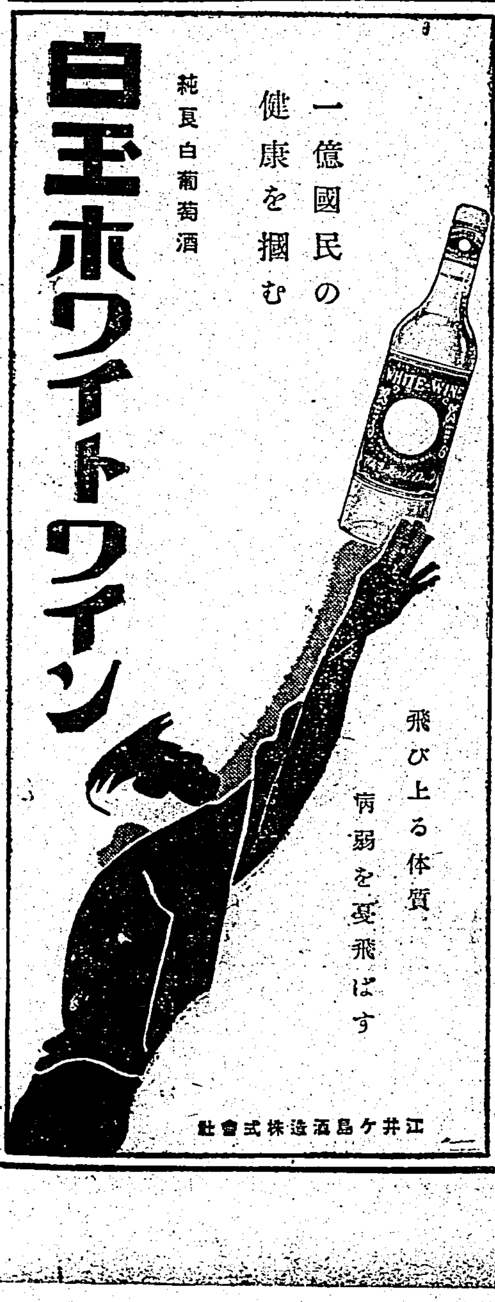

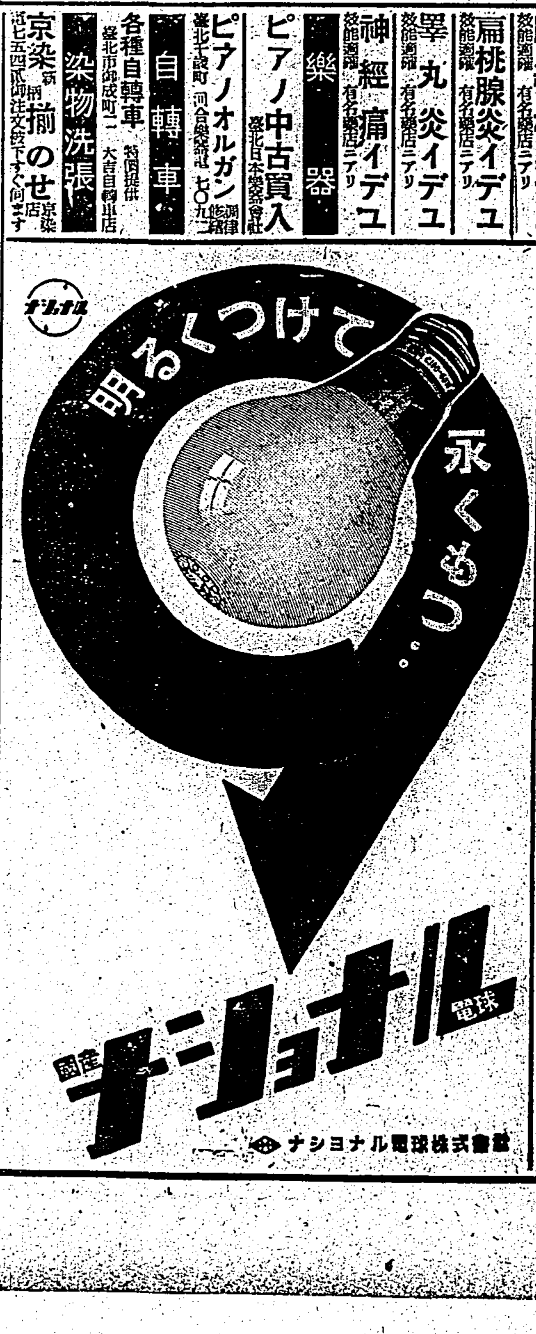

近代的美粧料『ノニイ』新荷着　本家七ふくや伊藤長兵衛　臺北市榮町　臺日運動用品部

臺灣日日新報　本日夕刊共十二頁

事變下に聖慮畏し
聖上、皇室の御近狀
地方長官を招待し　松平宮相謹話

【東京六日發同盟】松平宮相は六日午後六時から兒玉内相以下内務省首腦部並に會議に參集の戸塚北海道長官、岡田東京府知事以下各地方長官等を宮内省に招待、宮内省からは松平宮相の外白根次官、廣幡皇后宮大夫、大谷皇太后宮大夫等出席晩餐會を開いたが松平宮相は開會に先立つて天皇陛下を始め奉り皇室の御近狀に關し左の如く謹話した

宮内大臣謹話

天皇陛下には天機麗しく玉體益々御壯健に亙らせ給ふ事は億兆國民と共に恐悦に堪へぬ所である、支那事變既に滿三年に垂んとし内外益々多事ならんとする際　陛下の御政務、御軍務は益々御繁劇を加へ早曉深更と雖も表御座所に出御ましまして國家と國民のために宸襟を惱まし給ふことは恐懼に堪へざる所である、特に今年二月十一日には畏くも大詔を渙發あらせられ紀元二千六百年に當り國民の向ふべき所を昭示し給ひ昨春は青少年學徒に勅語を給ひて各々その本分を恪守すべきを諭し給へり、事變以來出征將兵並に銃後の遺家族に大御心を注がせ給ひ屢々侍從武官を差遣はされて至らざるなき聖慮の程を示し給ふ、殊に今春の靖國神社臨時大祭は恰も御激務中にあらせられるに拘はらず特に御除喪の上御親拜あらせられた如き戰歿將兵の忠烈を嘉せられ其忠魂を慰め給ふ聖慮の程拜察するだに感激の極みである、事變下における地方の狀況につき叡慮を煩はし給ふ事の深厚なるは日夕これを拜する所で物資の生産、配給、消費の全分野に亙る諸問題につき深く大御心を煩はし給ふのみならず御自ら國民とその苦を分ち給ふは恐懼措かざる所である

皇后陛下には御機嫌麗しく益々御健勝に拜し奉る　陛下には　天皇陛下の大御心を奉體せられ御日常極めて御簡素に亙らせ給ふと雖も出動將兵、戰傷病者並に銃後の遺族の上に御仁慈を垂れさせ給ふこと一再ならず御盛德の宏遠なる感激に堪へざる所である

皇太后陛下には御機嫌彌々麗しく至極御健勝に亙らせられ　陛下の御仁慈の至らぬ限なきことは今更新しく申すを用ひず、皇后陛下と御倶に宮廷の消費を節し給ひて木炭を下賜あらせられたるが如き只々感激の至りである

皇太子殿下には彌々御壯健にあらせられ四月學習院に御入學初等科に御就學遊ばされた、殿下の御取扱ひにつきましてはなるべく一般學生と同樣にとの有難き思召に依り御服裝等を始め日常の御使用品等すべて普通學生と御變りあらせられず、御入學以來未だ淺しと雖も早や學園の御生活にも餘程御慣れさせ給ひ御機嫌麗しく拜せられるは誠に御同慶の至りである

義宮殿下には引續き御健勝に亙らせられ　照宮　孝宮　順宮

三内親王殿下何れも御健やかに御成長女子學習院の課程を御修學遊ばされつつあり　清宮内親王殿下にも御誕生以來極めて御順調に御成育あらせられ斯く竹の園生の御繁榮を拜するは眞に慶賀に堪へざる所で全國民とともに皇室の彌榮を祈念して已まぬ次第である

事變以來國務御多端に亙らせられるを以て地方に行幸親しく民情を臠はせ給ふ機會なきことは洵に恐懼に堪へざる所である、然るに本年は紀元二千六百年に際會したるを以て神宮、山陵等へ御參拜のため關西地方へ行幸あらせらるべき旨の御内意を拜し既に各般の準備を進めつつあり、地方の臣民等が聖駕を迎へ龍顏を拜するの光榮に浴することは極めて稀なる現時の情勢に顧み關係各位に於ては警戒取締り上に特段の工夫を致し、感激の中に地方民の至情を盡さしめるに遺憾なきを期せられたい

松平、小山兩院議長歸朝

【長崎六日發同盟】國民政府成立慶祝國民使節松平、小山貴衆兩院議長の一行は五日午後一時三十分長崎入港の日華聯絡船長崎丸で歸朝した、松平、小山兩院長は船中で新政府の治績ぶりにつき「汪精衞氏初め國民政府要人は皆己を捨てて働いてゐるが如き態度を以て任務をしてゐる、この態度を國民に傳へて國民使節の任務を果したい」と交々語つてゐる

全國的に在米高調査
農林當局考慮を約す

【東京六日發同盟】六日午後の農林省所管地方長官會議は午前に引續き米穀問題を繞つて活潑な質疑應答が繰り展げられたが地方側の全部的意見として米の價格を是正し積極的に配給統制を強化すると共に國民的に在米高の調査を眠め無駄を省く必要あることを力説、農林當局もその必要を認め考慮を約したことは注目された、斯くて午後五時半散會したが質疑應答の要旨左の如し

清水（和歌山） 政府は積極的に農村用消費規正を斷行し國家管理制を布くの必要があると思ふ

石黒（山形） 政府米の買上は今後も繼續するつもりであるか

横山米穀局長 政府米の保有を出來るだけ増強する方針で繼續する考へである

武井（山口） 政府米の拂下を出來得る限り迅速に實行されたい、米の產地府縣が自給出來るやう

島田農相 政府米拂强を第一義とし之れを公平に分配すると云ふ方法を講じて行きたい

武井（山口）相川（廣島）川西（京都）鈴木（青森）横溝（岡山） 在米高を判然せしめるため米の一齊調査を斷行する必要ありと思ふが如何

荷見次官 十分攷究する

富田（長野） 買上米は縣外に搬出せぬやうされたい

島田農相、横山米穀局長

木村（福井） 米の集荷の一元化を圖ると共に縣も確保するやう考へられたい

荷見次官 縣に就ては十分考へる

土居（石川） 北陸地方は雪害等のため補助金を増すとともに根本的對策を布くよう考究されたい、また來年度の肥料の供給見込は如何

重政對策部長 來肥料年度における肥料の供給が今年の如く窮屈なことはあるまいとの見込である

荷見次官 北陸の雪害に就ては調査完了の上適當な處置を講ずる

横溝（岡山） 肥料配給統制の中樞機關の運用に十分注意されたい

重政對策部長 愼重に行ふつもりである

小磯拓相歸京

前線皇軍將士慰問に、傷ついた日支勇士の慰問に南支各地を訪れ途中臺灣にも寄つて官民との交歡を遂げた小磯拓相は五日午前七時卅分東京驛着の列車で去月十七日東京出發以來約十八日間に亙つて國熱の南支に活躍する歸京した（寫眞は東京驛頭の小磯拓相）

強制買上方針と
外米の農村廻付
地方長官會議質疑應答

【東京六日發同盟】農林省所管地方長官會議における質疑應答の要旨は左の如くであるが特に矢野富山縣知事の「米の強制買上は政府の分のみに限るか、リンク制を實施して居る場合は強制買上に依るに非されば困難な事情を擁い」と思ふが如何」との質問に對し荷見次官は

強制買上の施行に於ては政府米買上のみに限る、若し府縣リンク制との關係に於て特に必要ある場合には之を政府米として強制買上を行ひ消費府縣に搬入して消費者に配給する方法をとる

と政府の方針を闡明したことは注目される

本間（福岡）坂（兵庫）外米は農村方面に於ても拂下を希望するが拂下の意向ありや

横山米穀局長、大消費地が最も窮迫して居るので都會方面に廻すこととし餘裕あらば農村にも出來る限り廻す事にする

其の他宮野（岐阜）高野（埼玉）各知事より二、三質問があつた

府縣ブロック問題

【東京六日發同盟】米其他重要物資出廻りの一大支障となつてゐる府縣ブロック強化問題に就き六日の農林省所管地方長官會議席上副見島取縣知事より政府の對策を質したに對し島田農相は

ブロック制は昨年末米穀事情が逼迫し已むを得ざる事情から自然發生したものであるから政府が多量の米を買上げて必要な所

嶋田中將着任

【上海六日發同盟】新任支那方面艦隊司令長官嶋田繁太郎中將は六日午後二時四十五分上海丸で着任した

現在の米穀事情を
犠牲的精神で打開
高雄視察の小林總督談

【高雄電話】小林總督は上京に先立ち西部視察の爲め六日午前八時臺北驛發列車で中村秘書官、佐々木總務課長、磯技師、坂井總督府技師等を隨へて來高、同九時高雄出發鳳山熱帶園藝試驗支所、社皮水利施設、萬丹農業出及び南部一期米作の成育狀況を具さに視察し午後零時十分高雄に歸り高山館に少憩、午後はならに壽山青年隊訓練所を視察し同三時高雄驛の列車で臺南に向つた、尚總督は高山館にて次の如く語つた

近く上京して臺灣の事情を陛下に上奏し又政府とも種々打合せをしたいと思つて上京前に一度島内を廻つて最近の事情を知つて行く事が必要であると思つて出て來た

今日午前中高雄州下の一期米作の模樣を見たが臺灣米の生みの親磯技師の専門的な立場からも、或は自分の素人眼でも非常に豐作で愉快に感じた　何分にも一期作米は醍醐など云はれる程に收穫して見なければ分らないが、少くとも人力で防げる害蟲驅除等に萬全を盡して時局に對處する關係者の協力を希望して止まない

尚先般來内地から來臺した名士達が何れも口を揃へて臺灣島民が一致協力して極度の節米を斷行し米穀問題解決に邁進してゐるのをみて感激して「内地も是非臺灣の例にならつて行かねばならない」と云つてゐた、又昨年暮内地米不足の際臺灣米に依つて救濟されたので臺灣には勿論餘分に米があるものと思つてゐたのにこの樣な節米振りを見て自分を犧牲にして母國を助けてくれる事を思ふと涙が出る程だ、今後この臺灣島民の爲めに盡さねばならぬ事を痛感したと挨拶をしてゐた、我々は現在の米穀事情に悲鳴をあげず犧牲的精神を堅持して處理して行かねばならぬ、斯くする事に依つて同情を招いてくる、何でも人間はこぼしてゐるより己を空しくしてかかれば救はれると私は確信する

首相に拓相重要報告
臺灣米事情を中心に

【東京六日發特電】現地視察を終へて歸京した小磯拓相は六日午前十時十分首相官邸に米内首相を訪問、臺灣米事情を中心に重要報告をなし懇々臨時の米穀事情に關し重大の懇談を交したが臺灣米の供出狀況如何は内地の米穀事情に至大の關係を有するので臺灣の米穀事情に至大の關係を有し、拓相は更に七日の定例閣議席上各方面から重視されてゐる

砂糖を減らしても
米の増産が當然か
小磯拓相の臺灣視察談

【東京特電】（六日發）小磯拓相は約三週間に亘り南支臺灣の慰問と臺灣各地の視察を終へ五日午前七時半歸京したが六日左の如き談話を發表した

南支は御承知の通り炎暑は甚だしく暑いにも拘らず上下一致となつて使命達成に邁進してゐるのは何と云つてよいか感慨無量なものがある、拓務大臣の臺灣視察は初めてださうだが却々得る所多大であつた、昨今問題になつてゐる米穀政策にしても臺灣の依存性を説くものがあるが然し此の點は十分考慮されることゝ思ふ

日本の現狀では臺灣の米の生産は如何にも重要でありたとへ若干は犧牲を拂つても米の増産は當然の事であるがなら無理ではないと思ふ、砂糖は減らしても米の增産を圖るべきであると云つた風な事を見受けられた、尤もこの點に就ても色々議論のあることでこの點は十分研究の上で決めたいと思ふ

臺灣の產業は總督府の強力なる指導の下に發展して來たが今後は工業化を圖る必要がある、又南方への進出の基地としての臺灣の地位は愈々重要となつて來てゐる

獨逸空軍の活躍
英佛船舶の撃沈二百卅萬噸

【ベルリン六日發特電】獨軍司令部發表

一、ナルヴイク方面に於ては獨軍部隊が英軍の下に有力なる英佛軍がナルヴイク北方の獨軍前進地を反攻し來たが獨軍は撃退

一、トロンドハイム北方地區を進撃中の獨軍はナムゾス及びグロングを占領し同地方の敵軍司令部は無條件降伏を申出た

一、アンダルスネス兩市レスヤコ

一、獨空軍は二日英佛船舶を撃沈し海上に於て華々しい活躍を行つてゐるが英佛の使用せる船舶にして今日迄に獨軍の手によつて撃沈されたものは相當多數に上り總ゆる船腹の撃沈は英佛の使用せる船舶にして破壞されたものゝ三十隻を發見した

聯合軍の敗退に
佛國民驚愕と失望
政府糾彈の高聲

【パリ五日發特電】聯合軍がノルウエー敗退を餘儀なくされた事實は痛くフランス國民の驚愕と失望を買ひ此の際フランス議會を糾彈する聲が高い、卽ち獨立共和黨ブルヂエリ氏及び急進社會黨マルチエーヌ氏は議會開會と同時に政府に對し明確な說明を要求する筈であるがノルウエー問題の討議は來る五月十六日に開かれる筈に決定して居りそれ迄には英國は下院にてその態度を決定して了ふから時期遲しとの聲高くフランス政府は英政府に先んじてその見解を決定す可きであるとしてゐる、尚ブルヂエリ、マルチエーヌ兩氏の政府への說明要求に就いて一部の觀測筋は次の如く評してゐる

十六日の討議の中心はノルウエー敗退問題なる事は勿論であるがこれに對し相當の不信任の聲があるのは否めないであらうレオンブルム前首相はモボピゴレール紙上にこの問題に關する論說を掲げ聯合軍は最も迅速な作戰に出るべき時に再びノルウエーに於ても起ち遲れの憾目を見た

米國刺戟さる

【ニューヨーク五日發本社特電】ワシントン來電に依れば過日より國務省が、英國が世界に於ける國際的無能を如何に暴露するかを懸念してゐるので之が爲め米國は極く最近になつて、一部觀測筋では、ドイツの意圖は自己の重大な打撃を受けた英國の破綻を示したものでもないと指摘してゐるが米國は相當大な影響を受けるものであらうとし如何なる修正が今後の對策に要されるか注目に値する

約二百三十万噸に達する。し かもこの數字は獨當局によつて此の點は府はその實から逃れる事は不可能であつてレイノー首相が若し積極的な活發な時局處理を烈しく要求されるであらう、茲に於て遂に失しない政府の決意を斷乎促進するのが最善の道であるとしてゐる

鐵牛車隊敗敵を蹂躪
厲山西北方に戰果擴大

【〇〇六日發同盟】隨縣西北方十五粁厲山鎭に果敢な鐵牛車隊の單獨突入を敢行した猛部隊は逃げ惑ふ敵を縱横に蹂躙蹴散し五日溝、北西北方に進出し高城鎭を占領後西北方に戰果を擴張しつつある神崎、大澤、横山の各部隊とともに沙子河の線を距てて相呼應し、依然西北方に向ひ猛進撃を續けてゐる

流水溝も完全に占領

【〇〇六日發同盟】五日朝淡水河岸における敵重要陣地たる流水溝に迫つて同地南側一帶の堅陣に據る敵約百八十、三十八の兩師約三千を猛攻中であつた立花、山本、薬地、井口の各部隊は同日深夜敵陣地を突破して流水溝に突入これを占領、同時に同地北側陣地の敵をも粉碎し流水溝河岸を完全に確保、引續き暗夜を衝いて敗殘の追撃を開始したが淡水東岸地區の敵は狼狽、流水溝の陷落を失つて總崩れとなり、北方に雪崩れを打つて潰走、六日朝來陸鷲部隊と協力、敗敵を追撃するわが軍の猛進撃振りは物凄いものがある

苦熱を冒して猛進撃

【〇〇にて六日發同盟】わが陸鷲部隊の偵察に據れば五日正午川俣、井出の各部隊は同日午前九時早くも隨縣西北十二粁の石臍附近まで進出、河南の苦熱を冒して北進中の的野

環潭鎭、唐縣鎭を占領

【〇〇六日發同盟】我が堀田、増田、高木各部隊は六日午後一時隨縣西方二十キロ環潭鎭を占領した、また早坂部隊は同日午後三時隨縣、棗陽公路上の要衝唐縣鎭（隨縣西北三十七粁）に突入、これを陷落し各部隊は引續き西北方に向つて敗敵の快進撃を續けてゐる

大瓦屯を占領

【〇〇六日發同盟】我が川俣、高野各部隊は六日午前十時過ぎ隨縣西方二十三粁の要衝大瓦屯を占領引續き敵を西方に壓迫中である

バルカン各國の軍備

【東京六日發同盟】英佛大艦隊のアレキサンドリヤ集結に伴ひ東地中海、近東、バルカン方面の情勢は緊迫を告げて來たが確實なる筋の調査に據れば最近のバルカン方面における各國の軍備狀況は次の如くである

英國　エヂプト十三万七千、パレスタイン二万、イラク一万、キプロス島五百、マルタ島（地中海）五千、計十八万二千五百

尚大戰後英國のバルカン方面への増援に近東、エヂプトを合んで十一、二万である

フランス　シリア十五万乃至二十万（內當備軍六万）チュニス十五万、計三十五万

イタリー　トリポリ十五万、アルバニア三万（ユーゴースラヴイアには當面的努力を扶植す）計十八万

ソ聯邦　オデッサ附近二十五箇師、クリミヤ半島七箇師、コーカサス方面十箇師、計四十二箇師（約五十万）

バルカン諸國　トルコ二十一箇師團、ルーマニア三十六箇師團、ブルガリア二十四箇師團、ユーゴースラヴイア十七箇師

法幣對策を練る
青木經濟顧問現地へ

【東京六日發同盟】止まる所を知らぬ上海法幣相場の下落は圓ブロック通貨の購買力にも甚大な影響があるので政府は阿部大使の經濟顧問たる青木一男氏を至急現地に派遣することとなり青木氏は六日海軍の都合先から歸京して外務、大藏、陸海軍の四大臣と會見、打合せを行つたが、政府は近く阿部顧問の出席を求め法幣對策を中心とする圓ブロック內通貨物資對策を練つた上青木氏は本月中旬現地へ向け出發する豫定である

天無口

軍は淡水東岸地區に殘敵する敵を掃蕩する目的をもつて攻勢作戰を開始せりとは四日の中支軍の發表だ。行動を起すや迅速果敢、湖北、河南省境を縱横方面の敵重要據點を次々と陷落し、湖北、河南省境の總兵力は敵第六十箇師五十万は陸所に殲滅されつつある▲さきの原鄢陽戰から新方面に反撃された江南作戰はこの大作戰の序曲であつたのだ。隨縣東北方大別山から大洪山脈を經て鄂西に至る戰線三百キロ湯恩伯、孫連仲、張自忠、王纘緒など敵の兵力五十餘万といふのである▲これに較べたらトロンドハイム附近のドイツ、英佛聯合軍の戰鬪などは戰鬪でものとしては大したものではないとが理解されよう。占領地區の治安確保を間斷なく行ひ、その廣大な地域を守りつつ斯かる奇襲的な大作戰を展開してゐる大陸の發展的姿から眼を離してはならぬ▲獨伊の資本がイタリーのファイアットの技術と綜合して新型機製作へ乘出した動機から飛行機工業へ、そしてアメリカの技術者がイタリーのそれへ、斯樣な動きの中にも日本の發展的飛躍が與へるであらうか中にも世界經濟力戰の相貌において經濟、外交の戰ひは大決然となつて、今日の中立國も明日はどうなるか分らない時勢だ。この狂瀾怒濤を乘切つてゆくためには今迄の方法だけでは難かしい▲新なる國內外の發展的機構に適應せねばならぬであらうところの革新を要求し、それを通して國家總力の昂揚を期待させるであらうし、また國民生活の內容を國家目的に一元化せしめるであらう。

セ辨務官を外相が招待

【東京六日發同盟】有田外相は六日午後七時三十分外相官邸に日本に來朝中のセイヤー比島高等辨務官を招き晩餐會を催した、アメリカ側よりセイヤー辨務官夫妻、グルー大使夫妻、ドウマン參事官夫妻、外務省より有田外相夫妻、谷次官、吉澤米利加局長、須磨情報部長出席、歡談を遂げ同二時過ぎ散會した、尚セイヤー辨務官は六日午後九時四十五分東京驛發京都に赴き九日神戸出帆のタフト號で歸任の筈

勤勞國民黨結黨

【東京六日發同盟】社會大衆黨より分袂せる片山哲氏等は新黨結成を進めてゐたが、黨名を勤勞國民黨と決定綱領並に政策を決定、來る十二日午前十時より芝協調會館に結黨大會を開催する筈

全島警察會議

全島警察部長會議初日午後の部は二時開會、午前に終つた指示事項の殘りの說明から始まり他官廳出席の指示事項に移り、別に大した發言もなく四時過ぎ說明を終了、引續き殖產局長等から木炭問題その他の米穀增産に關する講演があつて五時十五分初日の部を終つた

人事

▲高橋本枝氏（日本アルミ重役）七日內地へ

▲鈴木進一氏（明治製糖重役）來北（鐵道ホテル）

▲清水政治氏（臺灣製糖專務）六日來北（同營業部長）

▲鈴木政一氏（日糖社營業部長）

▲中村高省氏（同農務、營業課長）六日來北（吉野）

▲小塚泰一氏（明治製糖重役）六日來北（吉野）

▲高原化學醫監　六日來北（朝陽號）

▲平野誌三氏（臺灣銀行理事）八日內地より歸臺

▲木內五助氏（臺灣電力營業部長）八日來臺（鐵道ホテル）

▲永井專三氏（臺中州勸業課長）十日歸臺の由

國譯漢文大成
縮版大册
—第二版豫約募集—

絶讃と激勵との中に正編全四册（舊版四十册分）の刊行を終へたるを機會に、引續き刊行すべき續編六册を合せて若干部數を限り第二版豫約會員を募集す。

尚時局柄用紙を初め諸材料入手難のため若干部數以上は、乍不本意申込を謝絶す

全拾册（四六倍判）（正編四册・續編六册）（既刊菊判八十八册全部收載、一册平均二千頁）

正價　貳百貳拾八圓（正編九拾六圓、續編百卅二圓）

一時拂　全拾册　金貳百拾六圓（正編ノミナラ金九十二圓、續編ノミノ申込ハ謝絶）

見本　（及規定は電話又は端書にて申込進呈）

申込　五月末日限

—略規—

申込　全拾册又ハ正編四册

毎月拂　六月ヨリ翌年一月迄　毎月金拾貳圓宛八回（正編分）　引續キ二月ヨリ翌年一月迄金拾壹圓宛十二回（續編分）

申込金　申込ト同時ニ金五圓拂込、但最終回拂込中ヘ繰入ル

送本　七月ヨリ隔月ニ一册宛（正編刊了後續編刊行）送料ヲ要ス

日滿支融合、新東亞建設の礎石としての如きは今更ら云はずもあれ、その廣さと深さに於て世界無比と云はるゝ支那古典の徹底的現代化たる本書は、古今政教の寶典、寶人生の教科書、將たまた雨日靜夜の良友として千古必傳の重寶たるを疑はない。

東京市神田區小川町一丁目六番地
國民文庫刊行會
電話神田五三五番・八三八番・振替東京一八五七二番

社説　英國の北歐作戰は失敗　ロンドンの政界微妙に動く

一

五月に入りて以來、ノルウエーに於ける英佛聯合軍の作戰は殆んど失敗に歸したことが判明した。其の事實は最早拒むべからざるに至つたものの如くである。先づ南部に於てはドイツ軍のオスロ占領以來既に聯合軍の姿影なく、次いで聯合軍の主力を傾倒したかに見えた中部に於てもトロンドハイム攻略計畫が挫折され、イギリス軍は既に其の附近なるアンダルスネスから撤退を完了した旨英國側でも公表してゐる。

二

イギリス側に於て數へ上げられて居る此の失敗の原因なるものは多々あるが、要するにドイツと聯合軍の實力の相違が結局に於て勝敗を決したものと觀ねばなるまい。

波蘭の統治状況　クラカウ中心に視察

【ベルリン支局發同盟特派員發電】ドイツが軍政統治を行つてゐるポーランド占領地區に就いては現在種々雜々の噂が流布されてゐる。かかる時に際し記者はフランク總督の招待を受けて數日間に亙り、總督府所在地クラカウ市を中心に視察旅行を試みる機會を得た

ユダヤ人には腕章

クラカウ市附近は去る九月の戰役でポーランド軍が殆ど無抵抗で放棄したところだけに、戰禍を受けることが少く、今日では殆どあらゆる建物が從前通りに使用されてゐる。

總督と語る

專ら物資補給源に

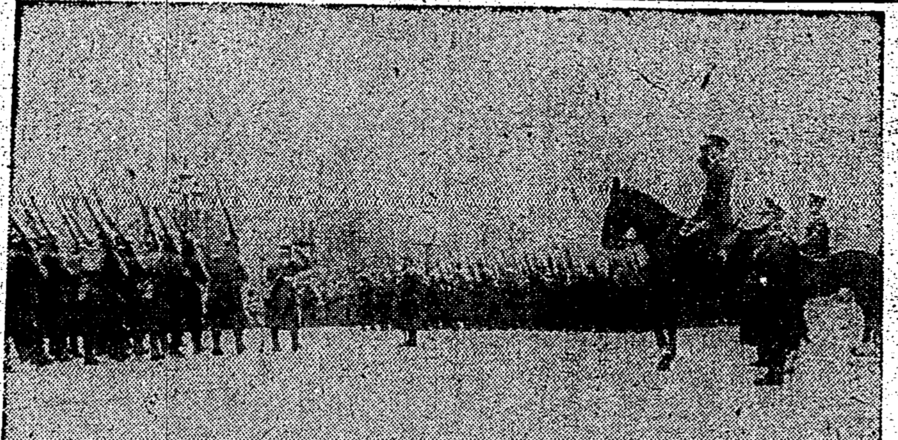

ベルギーの危機迫る

戰雲近東に動く（上）　英佛近東軍の使命と　ソ・獨の不擴大主義

近東に大軍集結

最近英佛側の軍隊は盛んに近東即ちエヂプト、シリア、パレスタイン、トランスヨルダンからイラク、イラン、アフガニスタンにかけての國際緊張を傳へてゐる。

近東軍の「必要」

ソ・獨は戰線擴大を望まず

恩よりも威

ケソン大統領の態度は注目さる

【東京特電】（マニラ發）二日夜比島議會を通過した新移民法案は三日ケソン大統領の下に送付されたが、ケソン大統領は各國移民割當數が一千名より一律五百名に修正された後何等自己の意見を發表してゐないので…

英艦船の損害　百三十五隻　諸作戰開始後の戰果

【東京特電】（ベルリン發）ドイツ官邊では英國側の宣傳に對抗するため去る四月廿四日DNB通信社を通じて四月九日以來英國艦船に與へた損害は總計六十一隻と發表したが、三日更に五月二日までの分を加算してノルウエー作戰開始以來廿四日間に戰鬪能力を失つた英國艦船は百三十五隻に上ると發表した。（四月六日）

有價證券問屋　はやま株式店　臺北・京町・四

銘酒　楓白鹿

御料理　港湯　基隆港　電話五六四番

高燥・閑雅・媒煙・絶對ニナイ　分讓地　販賣　目之山土地商會　高地給水設備あり　健康地　電話二一四二番

基隆驛前　電話三六〇番　内地おみやげ　珍品荷揃　東陽物產商會　基隆支店

料理　基隆港　巖亭

内科　小兒科　呼吸器病　淺井病院　台北市末廣町　入院隨意・電三四〇三番

治療補綴　レントゲン設備　大原齒科醫院　台北市榮町四ノ三〇　電話六八六二番

内科　小兒科　樋詰醫院　本町二丁目一番地　（入院隨時）電話二五四七番

小兒科　信生堂醫院　末廣町二丁目三　電話五五五八番　（病室完備入院隨時）

台北　長谷川商行　このの金庫に限る！　さまざかの時に役立つのは

東京　大谷金庫

豐年グルー　用途　家具、木工、指物、下駄、合板、製函、製靴、製本、紙函、表下地、サイズ用其他　カゼイン代用　臺北市京町　株式會社　桑田商店代理部

名產　貝羊羹とメロー　京町通はかるた屋

冷凍機　ヒカル工業所

早稻田大學講義錄

校外生募集

躍進日本の第二國民として次代の負荷に任ずる青少年諸君は直ちに我が校外生となり正しき指導の下に實力の涵養に勉めらるるやう切望する。校外教育の實狀其他詳細は内容見本により知られたし。

中學講義　商業講義　高等女學講義　政治經濟講義　法律講義　文學講義　建築講義　電氣工學講義　中等學講義

内容見本は必ず希望の講義を明記して申込むこと。

東京・牛込　早稻田大學出版部

創業廿年記念　大景品附奉仕　新本五十錢均一　五冊以上お買上の方に　名家肉筆掛軸無代進呈

急告　肉筆掛軸無代添付！

東京市神田區神保町一ノ廿　讀書新聞社特賣部

外國船輸入統制に新會社を設立

船舶不足緩和期待さる

【東京五日發國通】歐洲戰亂の擴大は世界的に中立國船の激減となり我國海運界としては益々船腹が窮迫の度を加へ[illegible]

[illegible]

本島產組界の動向

信用本位より事業へ　貯金の增加も目覺しい

督府產業課の調査によれば本島に於ける信用並に信用兼營組合の昭和十四年十二月末現在の事業概況は[illegible]

區別	十一月末現在	前月比	前年同期比
[illegible]	[illegible]	[illegible]	[illegible]

全國產業組合大會の決議

第三十五回全國產業組合大會は[illegible]

お先眞つ暗の法幣見透し

【東京發國通】（香港發）上海に於ける法幣安定資金銀行の四月八分の支持中止に伴ひ、香港の上海向[illegible]

[illegible]

臺灣鹽の統制運賃決定

【神戶支局特電】臺灣製鹽會社及び小鹽商組合聯合會では[illegible]

臺灣運輸業組合

十日臺北鐵道ホテルに開催

臺灣運輸業組合では[illegible]

藤本ビル證券披露

藤本ビルブローカー證券會社では六日午後六時半臺北地方の官民百二十餘名を鐵道ホテルに招待、臺北支店開業の披露宴を催した[illegible]

四月中の臺灣貿易

輸移出一％減、輸移入一六％增

臺灣總督府の調査によれば四月分[illegible]

[illegible]	[illegible]	[illegible]

鐵鋼需給懇話會

十三日に發會式

本島に於ける鐵鋼需給の[illegible]

蘇澳セメント工場

機械類も續々到着

【宜蘭電話】臺灣化成工業會社蘇澳工場の新設工事は[illegible]

臺灣製靴工業會社創立

臺北市には[illegible]

製糖終了

既に四十一工場

明治製糖溪湖工場は[illegible]

南投工場（明糖）[illegible]

同工場[illegible]

溪湖工場（明糖）[illegible]

第一工場（帝糖）[illegible]

第二工場（帝糖）[illegible]

潭子工場（帝糖）[illegible]

苗栗製糖所（日糖）[illegible]

二結工場（日糖）[illegible]

海外の入注減退で紙帽界は不振

【神戶支局三日發航空便】[illegible]

山一證券

臺北支店開設

本邦證券界の雄として知られてゐる東京兜町の山一證券株式會社（資本金一千萬圓）は今回臺北市京町二ノ一一番地に臺北支店を新設[illegible]

內外商況（六日）

大米雜穀

【大阪六日發同盟】[illegible]

絲況

大阪棉花後場 [illegible]

橫濱生絲後場 [illegible]

東京市中コール [illegible]

日銀帳尻 [illegible]

株式

歐洲情勢の成行待

兜町前場況 [illegible]

兜町後場況 [illegible]

東京長期後場 [illegible]

東京短期後場 [illegible]

大阪長期後場 [illegible]

大阪短期後場 [illegible]

《北濱展望》

【大阪六日發同盟】[illegible]

財界株界

[illegible]

蓬萊鑛業
日本鑛業
推奬株
田中商店

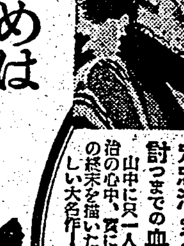
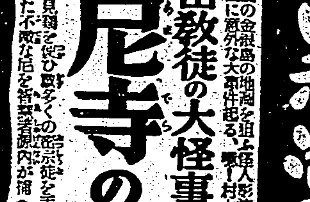

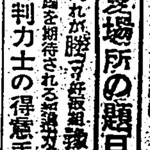
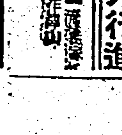

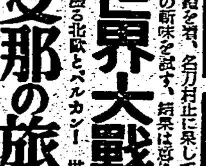
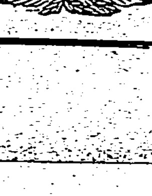
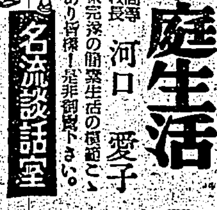

講談倶樂部
見よ！豐富な讀物、その面白さ斷然輝く六月號

兵隊と支那少年 棟田博
分隊長の手記
分隊長の手記で一躍文名を高めた棟田氏が、生涯忘れる事の出來ない、といふ支那少年を描いた傑作。見よ！この感銘、この一頭抜群る。
見よ！感激と戰慄の讀物
時局讀物
讀切小說
山の如し！
面白い！面白い！！面白い！！！
小說讀むなら講談倶樂部と大評判です。

新掲載 風雲急なる會津城下の大波瀾！
長篇小說 戰雲 海音寺潮五郎
頑固一徹な父親同志が些細な事から遂に大口論、その上主君の事から又々二派に別れて大激論

義と涙、情と意地の任俠道
長篇讀切 秋風赤城の山 子母澤寬
忠治とその一味が、小齋の勘助等を討つまでの血と涙の哀艷悲壯曲！

小說讀むなら講談倶樂部

人氣力士 安藝ノ海出世物語 鳥羽修平
女の道、妻の道、捲起る愛の旋風！
女浪曲師 川口松太郎
現代小說 黑白 菊池寬
現代小說 鐵の花嫁 竹田敏彦
諧謔小說 村の總動員 佐々木邦
現代小說 新生の歌 加藤武雄
時代小說 黑田如水 鷲尾雨工
金銀島發見の船出に大異變！
黑潮鬼 角田喜久雄
密教徒の大怪事、面白い捕物帳！
尼寺の風見鷄 谷川早

夏場所 花形力士畫報
夏場所の題目
▲何れが勝つ
▲評判力士の得意手
▲橫綱三段構
▲花形力士グラフ
▲力士の噂ばなし
▲東西支度部屋
講談 左甚五郎
落語 結婚建設
漫才 金魚掬ひ
人氣花形噂話
專門棋士の頭 石山賢吉
名人挑戰 オール八段勝拔大棋戰
漫畫大行進
名流談話室

感動小說 君道臣節 笹本寅
世界大戰來るか 支那の旅から
家寶の日の丸 安倍季雄
戰爭小說 將軍と參謀そして兵 伊地知進
防諜秘話 怖るべきスパイの跳躍 白濱宏
黑木大將の面影 芦木貞夫
時局下雜言集
簡素生活は身の爲國の爲
私の家庭生活 河口愛子
軍馬感激物語
話題の寫眞畫報
赤十字旗の下に

お求めは是非お早く願ひます。定價七十錢
東京小石川 大日本雄辯會講談社
振替東京三九三〇

牡丹崩れず (37)

竹田敏彦 作　岩田專太郎 畫

春を呪ふ嵐（四）

「あら、何うしたの？」
邦子は、曄の不安な様子に、驚いて寄り添つた。
「済みません……」
曄子は、急いで涙を拭くと、
「何うもしませんわ……」
涙の溜つた顔を外向けたが、すぐその儘立ち上つて、逃げるやうに部屋へ駆け込んだ。
「まあ、この娘つたら、何がそんなに悲しいの」
邦子が入つてゆくと、曄子は座敷の薄暗がりに坐つたまゝ、溢れ出る涙を両手で押へてゐた。邦子は傍らに、跪いてゐたが、
「まあ、何うしたのよ、曄子さん」
「済みません……」
「済みませんぢや、わからないぢやないの……ね、はつきりと、何でも仰有いよ。お母さんに、何を遠慮することがあるの」
邦子は、愛情の眼を曇らせて、ぢつと曄子の様子を見まもつたが

今眼前に、このやうに切ない悲嘆となつて襲ひかかつてきたが、父を名乗れぬ不幸な曄子にとつて、それは所詮避むに避めぬ宿運の一齣に過ぎないのだ——
（赦しておくれ。あんたばかりぢやない、お母さんだつて、どんなに憧がれた同胞か知れないけれど、それはあんたの身分として、望んで望まれぬ夢なんだわ）
所詮望めぬ夢である以上、夢のうちに醒まさせてやるのが、せめてもの母の慈悲ではなからうかと——邦子はさう決心すると、
「ねえ曄子さん、母さんは他のことだら、何でも言いてあげるが、それだけは」
「まあ……何うしてお母さんは、牧山さんを……」
曄子は、はつと顔を上げて、恨めしげに母を見た。邦子は哀れむやうに見返したが、
「釣合はぬ縁は、悲劇のもとです……可哀相だけど、これだけは諦めて……」
と、堪らず曄子を抱きしめて、
「みんな……みんな……お母さんの不運なのよ……堪忍して」
自分も溢れる涙とともに、聲を忍んで啜り上げた。

ふと思ひついて、
「世間に誰方かお見えになつたんぢやなかつたの？」
「……」
曄子が、かすかに頷くのを見ると、
「石黒さんか牧山さんが？」
邦子は、かう言つて、曄子に訊ねた。
曄子は、はつとして、顔を赤らめたやうに顔を上げたが、
「済みません……私、牧山さんとお約束いたしました」
「まあ……」
「お母さんを二人の母親と思つて何んな苦労でもしますから、さう言つてお願ひしてくれと、仰有るんですもの……」
「それで、何のお約束をしたの？」
「お願ひですから、私を、牧山さんのところへ……」
曄子は、一生懸命で、それだけ言ふと、そのまゝ、母の膝の上へ崩れるやうに泣伏した。
邦子は、暫らく言葉もなく、さうした娘の姿をいぢらしく見おろしてゐたが、然い吐息とともに、われ知らず瞼を濡ませるのであつた。彼女の眼には、つい半月ほど前、二人で鎮南へ出ていつた日、仲睦まじく肩を並べて、前の歩道を玄関の方へ急いでゐた、まことに似合ひの婚約者とも見える英二と曄子の姿が泛ぶのだつた。あの時も、邦子は二階の窓から見送つて、われにもなく微笑をあらはせた。その微笑は

歐洲戰爭の戰費

【ロンドン發同盟】今次の戰爭は英國民にとつて一日六百萬磅（約一億圓）宛の戰費を要求してゐる近代戰に要する「天文學的數字」の戰費に比べると、過去の大戰爭の戰費などは物の數ではない。即ちアメリカの獨立戰爭は一億二千萬磅（約二十億圓）クリミヤ戰爭は八千萬磅、ボーア戰爭は二億二千三百萬磅を要したに過ぎない。ナポレオンを叩き潰すため二十年間も戰ひ通した總額でさへ六億四百萬磅に過ぎなかつた、これさへも當時に於ては驚嘆すべき額であつて、ウイリアム・ピットが苦心の末英國民の所得稅で賄つたものであつた、一九一四年には英國國債は六億五千萬磅であつたのが、一九二〇年には七十五億二千七百萬磅に達した、四年間の近代戰のため一世紀半の間に推積した國債額が十倍以上になつたのである、一九一四年に於ける戰費は一日百萬磅と見積られてゐた、これが一九一五年には三百萬磅になり一九一七年には七百萬磅にまで達したのであつた

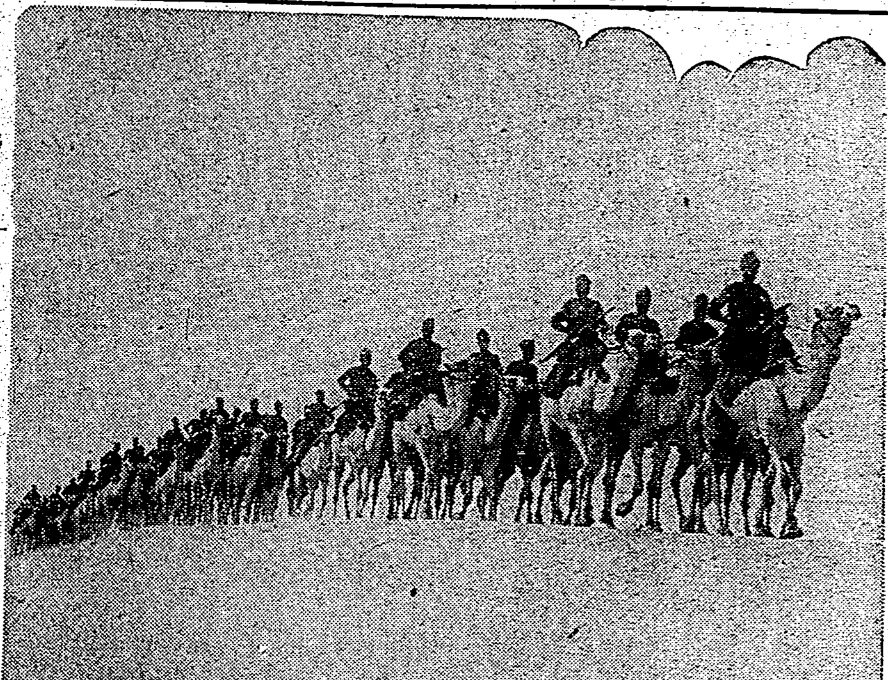

埃及土民軍

バルカンの危機に備へて

遠距離の物體を計る 素晴らしい寒暖計
赤外線分光計の原理を應用

氣象觀測などの場合、遠距離で動く物體の温度が計れれば、物體のそばまで近づかないでも温度が計れて大變便利であるが、最近カルフオルニヤ工業大學のジョン・ストロング博士は別もその目的に適ふ遠距離寒暖計を考案し、物理學界で一般にセンセーションを起してゐる

新裝置は ピロメーター（高温計）として發表されたが、といへば名稱はをかしい、普通高温計といへば溶鑛爐などでドロドロに溶けた金屬や白熱の物體の温度を計る裝置であるのに、これは又溶けつゝある氷の温度でも計るのである、高温計の根元は二つあつて輻射熱から計算するものと光學的に測定するものとある、普通の光學高温計だと、金屬を熱して赤から段々輝いて白になるまでの段階の變化がわかつてゐるから、直に温度を讀み取ることができる

同じ原理 を赤外線といふ不可視光線まで延長應用したところがストロング博士の新裝置の特長で、攝氏のマイナス一〇〇度から水の沸騰點まで、攝氏〇・一度の正確な讀みが可能である

この新裝置で温度を計るには まづ裝置に附屬した小望遠鏡を、溶けてゐる氷の破片を入れた水壺の口に向けてみる、チヤンと攝氏〇度に相當する目盛が讀み取れる、次に五ガロン入りの罐に沸いた湯を入れ、これを望遠鏡で覗くと攝氏一〇〇度である、最後に計らうと思ふ物體にピントを合せると、現はれる目盛がすなはち與へられた温度といふわけになる

溶ける氷 の温度は必ず攝氏零度であり、沸騰する水が百度である限り、尺度の目盛を温度に換算する手間は換算表の仕事であつて、被驗者の我々は讀み得ることとさした

へ出來ればそれでよく、一々氷や湯に合せて調節することは實驗以外の實用には勿論必要でない

原則的にみれば、これは一種の赤外線分光計であつて特殊裝置により波長八・八ミクロンの赤外線を選擇する（これは屈折率を用ひて出來る）そして氷、湯、物體等の放射するこの特殊な波長を測定し、最後に温度の讀みと結びつけるのである

・これが空中にある水蒸氣の測定に用ゐられ得べきは勿論のこと、人體物理學、地球物理學方面にもける應用の途を拓くべく、早くも研究が開始されてゐるといふ

戰爭奇聞 從卒は子爵様

ウエールズの英國工兵隊の神父がベルを押して從卒を呼ぶと、屆目兵隊の從卒兵士が敬禮して彼の前に直立不動の姿勢をとつて現はれた。めて規則正しい態度で彼の前に直立二言三言會話を交して見ると、言語動作が普通のウエールズ出身の兵隊とは全く異り氣品の程が窺はれるので、よく聞いて見ると彼はウエールズの舊家中でも最も高家を以て聞えたセント・デーヴイス子爵の若き當主であることが判明した

彼は戰爭勃發と同時に召集されてウエールズの工兵隊に入隊したのだが、神父が自分の護衛が出來る從卒を求めてゐたので擢ばれたら、だつたせいか自動車を動かせるのは彼一人だつたと云ふ

神父附從卒になつたこの若き子爵家の當主は、至極真面目に日々の從卒の任務を果してゐたが、ある日神父が戰況に必要だからと思つて取りにやらせたら、子爵は「こんなものはないよ」とハネつけられる否や、早速自轉車を町まで飛ばしてポケットマネーで高級蓄音機一式を買ひ整へて、神父に差し出した。これには神父も驚かない神父殿も流石に驚いたと云ふ

海外小話
テレヴイ放送愈大衆化

【ニューヨーク發同盟】RCA放送局は、愈々テレヴイジョンの大衆化に乘り出すこととなり、最近その受信機の値下げ、放送プログラムの增加及びニューヨーク、フイラデルフイア兩都の網放送を發表して、現在ニューヨークのテレヴイ受信者は千五百乃至二千といはれるがRCA今回の計畫では之を一萬五千臺に增加せんとするものである、その爲め受信機は大量生產して價段は現在の六百弗から三百九十五弗に百弗の値下げが斷行される筈である、放送プログラムも從來の試驗的範圍から脫け出し、普通の音樂放送のプログラムのテレヴイ化を行ふ計畫で、ニューヨーク近接都市への擴張には先づフイラデルフイアへの中繼から實施し、自動式中繼局が出來上り次第來年中にはワシントンその他にも擴張される放送局では、來年の大統領選任式の儀式は是非テレヴイ放送を見せたいときまいてゐる

結婚奬勵にホテルも協力

【ロンドン發同盟】戰爭勃發以來交戰各國に於ける結婚件數の激增は實に驚く程速せられてゐるが、一月中に於けるロンドンの結婚記錄は四萬を突破し戰後の最高レコードを作つた、然るに英國政府では更に出征兵士のために結婚式や新婚旅行の費用を安くさせ度しとの親切な親心から、結婚のために休暇をとつた兵士の結婚旅行を普通の二磅四志七片から十志に減額したの手初めに、全國のホテルにも政府との協力を要請した、その結果花嫁が心揃さな新婚の夢を結べる樣にと云ふ譯で、何處のホテルでも少くも一ヶ月三志以上の割引をすることになつたがロンドンのウエスト・エンドの豪華を以て有名な某ホテルでは普通なら一晩十磅もする部屋を僅か三磅で提供してゐるさうだ

ラヂオ

朝【六・四〇】朝の挨拶・ラヂオ體操【七・〇一】朝の修養（東京）氏人のたしなみ（二）文學博士一戶務【七・二〇】朝の音樂（レコード）管絃樂―プログアンス風景（スコット作曲）セラース管絃樂團【七・三〇】初等ドイツ語講座第九十八講（臺北）西田正一【八・〇〇】ニュース【九・四五】家庭科學講座（臺北）溫泉の話（二）豆坂一郎【一〇・一五】家庭料理献立（臺北）…二、沙灣豆子のお吸汁 三、とうどの三杯酢（臺南のみ）臺南第二高等女學校【一一・〇〇】內地取引相場（臺北日用品小賣値段、蔬菜相場（各局）【一一・二〇】臨時官廳ニュース

晝【一一・五九】正午の時報（東京）公示並告知事項 晝間午後の放送番組（各局）【〇・〇五】マンドリン合奏と獨奏（東京）―東京マンドリンクラブ、獨奏―鳳貝金直、指揮―宮田信義 一、合奏（イ）祝典行進曲（ワーグナー作曲）（ロ）幻想曲「風車の下にて」（クーレ作曲）二、獨奏―愛の夢（ムニエル作曲）三、合奏―組曲（妖精の踊）よりブーシエロン作曲（イ）前奏と舞踊曲（ロ）さかもりの唄【〇・二〇】ニュース【一・〇〇】ラヂオ體操【一・四〇】ニュース【二・〇〇】婦人の時間（東京）【三・〇〇】教師の時間（臺北）【三・二〇】公學校に於ける低學年の取扱ひ（四）臺北第二師範學校

【四・〇〇】國語語ニュース【五・二〇】ニュース【五・五五】コドモのニュース（臺北）南門小學校五年鈴野アイ子【六・〇〇】子供の時間（東京）なぜなぜ問答（子供のテキスト第三十二頁）工學博士藤島亥治郎【六・二〇】子供の新聞（東京）【六・二五】講演（富山）臨時經濟の特輯…大阪信行【六・四五】夕方の音樂（レコード）マルセル・ジュラール…獨唱 十六世紀佛蘭西のシャンソン他五曲【六・五五】カレント・トピックス（東京）

夜【七・〇〇】子供の時間（臺北）青少年讀物調査委員會…良山田龍獸…子供聞き書讀本 スー上演講二次「戰線愛話讀本 これぞ日本兵」のお話【七・二〇】ニュース【七・三〇】國民歌謠（東京）若葉の歌（岩佐屆生作詞、深田貞作曲）獨唱―國枝子、合唱―日本放送合唱團、伴奏フルート―鈴木正三他、同ハープ―加藤清…東京新響樂團、指揮―ヨーゼフ・ローゼンシュトック…交響曲第六番ロ短調悲愴・作品七十四（チヤイコフスキー作曲）第一樂章アダヂオ―アレグロ・ノン・トロッポ、第二樂章アレグロ・コン・グラチア、第三樂章アレグロ・モルト・ヴィヴァーチェ、第四樂章アダヂオ・ラメントーソ【八・二〇】ラヂオ時局讀本（東京）京都の再出發（上）【八・四〇】青年の時間（東京）產業報國の道…町田辰治郎【九・〇〇】連續物語（東京）太閤記―羽柴時代（一）矢田挿雲原作…神田伯山【九・四〇】時報（東京）【九・四一】京劇（臺北）珠簾寨…演唱―鶴子、笑子、伴奏―臺北同志音樂會【一〇・〇〇】國語語ニュース【一〇・二〇】國語ニュース、新聞社提供ニュース、公示並告知事項、局報、明日の放送番組發表（各局）【一一・〇五】英語ニュース【一一・二〇】北京語ニュース【一一・三五】廣東語ニュース【一一・五〇】馬來語ニュース

婦人の時間（二・〇〇東京）森岡美子

◇紫式部と國史知識 氏は東京文理大學副手 紫式部は日本紀の局とよばれた程、朝時代に於て、一般の國史知識の少かつた時代に於て、國史の造詣の深かつた女性です、作品の源氏物語で……紀元二千六百年を迎へて國史知識の要の叫ばれる折から無用では無いと存じます。

六・〇〇東京から なぜなぜ問答

解答 藤島亥次郎

▽春の山は遠く見え秋の山は近くに見えるのはなぜですか
▽太陽を見るとなぜくしゃみが出るのですか
▽深い堀に水を注ぎいれると注ぎ込むにつれて調子の高い音が出るのはなぜですか
▽物體を水中にいれると輕くなるのはなぜですか
▽釜の湯がわいて來ますとなぜ音をたてるのですか
▽夏は雷がなりますが冬はなぜ雷がならないのですか
▽夏は雨が多いですが冬はなぜ少いのですか
▽毛を刈つた羊は何より温かいのはなぜでせう
▽虹の色は赤、橙、黃、綠、青、藍、菫の七色ですが、ただ順序がかはりませんか、又どうして虹は半丸にかかりますか
今日の放送はこの様についてお答へ致しませう。

青年の時間（八・四〇東京） 產業報國の道 町田辰治郎

氏は產業報國聯盟參事。產業報國の道は產業の國家的使命を自覺して其の產業に全精神を打ち込んで奉公の誠を致すことである。即ち自己の職務に對して職場に精勵して居る男子に劣らない御奉公を致して居るといふ自覺の下に全精神を打ち込んで働くことである。また自己の行き動かが國運を左右する原動力となるといふ崇高なる信念と責任感とを以てあらん限りの力を盡して御奉公申上げることである。かくして我が國產業戰士諸君には中堅として日常の業務に當られたい。

神經痛、ロイマチスなど痼疾が痛む、疼く或は肩が凝るといふときは……湯上り後にサロメチールを萬遍なく擦り込む、たゞそれだけの操作で苦痛を忘れ朗らかです。
五十錢・一圓
サロメチール

なぜ…ハリバが優秀か

肝油も良いが服み難いからと言ふのがその普及を妨げてをつたのです。然るにハリバはこの缺點を完全に一掃し一躍して健康家庭の常備劑となりました

1 測る面倒がない‥ 一粒が一杯分の肝油に相當するビタミンADが含まれてをるから…
2 ADの單位が一定 最も大切なADの含量が分光寫眞で測定され科學的に正確だから…
3 嫌な臭味がない‥ 油塊のまゝで、內柔外硬の糖衣粒とした近代的な製品だから…
4 お腹ですぐ溶ける これまでのやうにカプセル又は不消化性の被包を用ひてゐないから
5 飽きずに服める 臭くなく服みよいから幾日でも幾月でも平氣で永くつゞけられる…
6 携帶にも便利‥ 油のようにコボレず、懐中して最後の一粒まで服めるから……
7 酸化減効しない‥ 特許の製法による糖衣粒の中にビタミンADが安定されてゐるから…

百粒二圓五十錢 五百粒十圓五十錢
東京・大阪 田邊商店
DHV(916)

皮膚病にアスター

殺菌力強く 痒みを止め 分泌を制し 治りが早い
皮下に浸透し 藥效が徹底的
シマズ、痛まず 無刺戟の新劑
アスターはたむし、水虫、濕疹の痒み痛みを除き治りの早い良劑で、醜い痕を殘さず、婦人小兒のくさ、はたけ等には理想的です
主効 くさ、たむし、水虫、はたけ、ひぜん、いんきん、濕疹、吹出物
定價 三十五錢 五十錢 一圓
發賣元 大阪 東京 丹平商會 全國各地藥店にあり
H.A—6

淋疾

病原より治す近代的化學療法

淋疾に對する化學療法の完成こそは、二十世紀醫學の最大收獲である。ザオキンは、化學療法に於ける最も重要なる藥理的有效根基、スルフオンアミド基を最も高率に含有せる高級純正化學療法劑であつて單に內服のみにより速かに消化器より血液中に吸收され、如何なる微細部深部組織內にも廣く浸透到達し、淋菌の棲息する病竈に對して、直接且强力峻烈なる獨特の化學作用を發揮し、徹底的にその病原を一掃する。
而して從來、慢性淋疾の源と稱せられ、一般藥液の到達し得なかつた尿道側管、雛襞乃至は細管等にも自由に浸潤し、徹底的に殺菌し、排膿を止め、疼痛を鎭める等、自覺症狀を極めて短期に消褪せしめる、而も豫防を兼ね再發の懸念を要しない。正に劃期的な新治療劑として絕讚を博してゐる。

急性淋疾　慢性淋疾　婦人科疾患　膀胱炎　腎盂炎
中耳炎　扁桃腺炎　肺炎・感冒　齒槽膿漏　其の他の各種化膿性疾患

東京神田神保町3
アルス藥品部
電話九段 2175・2176
振替東京 71319

ザオキンの多角的效果

1 ザオキンは、急性及慢性淋疾の近代的療法とされる化學療法劑である。洗滌や注射を要せず、內服のみによつて短期間に止痛止膿の效果を擧げ、治療期間を短縮し、治療費の負擔を輕減せしめ淋疾治療に一新機を劃するに至つた。
2 婦人病の大部分は淋菌又は淋毒に原因するものと云はれ、ザオキンの內服によつて、男子淋疾同樣の效果を擧げることが出來る。又大腸菌に起因する場合も同樣の實績を得、洗滌や藥物の挿入等による治療の困難を解消するに至つた。
3 ザオキンは連鎖狀球菌や葡萄狀球菌等の化膿性疾患に對し、極めて優秀なる成果を擧げ實驗醫家にその多角的效果を認められてゐたが、その他の細菌性疾患、感冒肺炎等にも迅速に奏效することが實證され、適應範圍を擴大するに至つた。

類似品が多數ありますから御注文の時はザオキンと御指名下さい。
品切の節は直接本舖へ御注文下さい

ZAOKIN

藥價 50錠 ￥1.50　100錠 ￥2.80　180錠 ￥4.80　250錠 ￥6.50
全國藥店にあり

ザオキン

濁水溪を水源に新しい圳路開鑿
斗六に期成同盟會結成

【斗六電話】斗六郡斗六街を中心として濁水溪及清水溪を水源とする大圳を開鑿して畓田化する計畫は斗六街、古坑庄、斗南庄の庄民の要望が熾烈し來り八日郡役所に於て各有力者、各街庄長は斗六街に集合の上大圳期成同盟會を組織して着手することになつた、其の費用は政府の要求補助方針に則り國家に懇願し各街庄民としての實數を果すにあるが實施部大林庄にも呼びかけ當局に向つて熱烈に陳情を行ひ昭和十七年度起工を目的に大圳の實現を促し以て現在の斗六郡を一層發展せしむることに決した

榮える澳底漁村
發動漁船四五十隻出入りし
新に魚卸市場を建設

【瑞芳電話】臺北州下でも優良な漁場として知られて居る基隆郡貢寮庄澳底漁港は近來當局の指導獎勵により漸次發展の一途を辿りつゝあるが此程臺北州に於て現在の設備を完備した結果同港を根據地とする發動漁船が増加し常時四、五十隻の發動漁船が出入りし居り年額○○萬圓の漁獲を上げ居る實情に鑑み今回臺北州水産會に於て九千圓の經費を以て魚卸市場を建設すべく目下工事の準備に取りかかつて居るが竣工の曉には目下工事中の基隆、臺北間の道路完成と共に同地方が一大發展を見るであらう、これに就いて貢寮庄役場並に漁業主任は全く當局の指導並に援助の賜もので今後市場としても近海漁業は勿論遠洋漁業にも一段の努力を拂ひ以て水産日本の一翼として貢獻したいと抱負を語つた

勇士遺族の美擧

【嘉義電話】嘉義市大溪厝出身新竹(?)官長は過般戰死した令息の生前の遺志に從ひ六日市役所兵事係へ金五十圓を軍人遺家族援護會に金五十圓を國防獻金として手續方を依頼した

苗栗街協議會

【苗栗】苗栗街協議會は四日午前十時苗栗公會堂に於て松田街長議長、西中高等主任臨席、守谷幹部以下會員…

八勇士の告別式
きのふ嚴修さる

【高雄電話】高雄市では南支戰線で戰傷中竹雄に傷つき陸軍病院に入院治療中遂に名譽ある戰病死を遂げた故大西正治伍長以下八勇士の告別式を六日午後一時より田町郡役所にて軍官民多數参列し盛大に執行した

三勇士街葬

【旗尾電話】興亞の聖戰に参加して赫々たる武勲を樹て護國の華と散つた旗尾出身の故歩兵上等兵立森實、岡本内藤一郎、岡田幸吉の三氏の英靈を弔ふ旗尾街葬は四日午前十時より旗尾小學校に於て大村旗尾街長葬儀委員長となり郡代理、高雄州知事代理外各代表者有力者等参列して執行された、先づ弔旗の儀式終つて大村葬儀長、郡代理高須警務課長、外各代表者の弔辭朗讀、遺族代表者の玉串奉奠あつて午前十一時半盛儀裡に終了した

日高上等兵街葬

【屏東電話】今次聖戰に参加して各地に轉戰赫々たる武勲を樹て護國の華と散つた屏東街出身故歩兵上等兵日高英則氏の街葬は既報の如く四日午後三時より東港小學校校庭に於て山口街長葬儀委員長となり總督代理日比地方課長、外官民有力者、各官衙代表、學校生徒等二千餘名参列して嚴かに執行した式は開式の辭、祭主祭詞、山口委員長、總督代理、日比地方課長、高雄州知事代理外各代表者の弔辭朗讀、弔電披露あり次で玉串奉奠、遺族答禮の如く行はれ同五時盛儀裡に閉式した

旗山で慰靈祭

高雄州旗山郡旗山街の故陸軍歩兵上等兵南陽昌雄氏は一月一日○○方面の戰鬪に於て名譽の戰死を遂げ遺骨は三日の便船にて郷里に無言の凱旋をなしたので旗山郡では六日午後一時から旗山本寺に於て慰靈祭を執行する由

堤曹長街葬

【北斗電話】興亞新秩序建設の聖戰に参加し南支各地の戰線に於て不撓の偉功を建て惜くも昭和十四年十二月八日南支欽縣の白鶴地方高地附近に於て敵彈の為め胸部に貫通銃創を受け壯烈なる名譽の戰死を遂げた臺中州北斗郡北斗街出身故陸軍歩兵曹長堤武氏の英靈を祀る街葬は三日午後三時北斗公學校校庭に於て嚴かに執行された（寫眞は街葬）

今一息で
癩患者を一掃
廿四名の行方探査

【臺南電話】臺南州下の癩患者は樂生院に收容されてゐるが、今後の成績を見るに三月末現在に臺北に收容されてゐる癩患者は樂生院一〇三名、樂山園二一名、逃走二一名、未收容八名、行方不明四名で計一三九名で本島人一九八名、外國人四名で、今後收容を要するものは二十四名であるが、逃走行方不明者ばかりで當局はこれが搜索を嚴にし、發見次第臺北に收容するべく目下行方搜査中で六月末迄に警察當局に通報する打合會を開催した

一期米は豐作
北斗郡は今花盛り

【北斗電話】天候の順調に惠まれ北斗郡下に於ける第一期作の水稻は一般的に發育が良好で從來の如き稻熱病も見えず非常に順調にして今や盛花期に入つてゐるので南部方面と大差なく例年よりも早く出穗することになろう、殊に沿海の方面では既に一部穗が垂れ目に日に黄金色を増してゐる

學校新設打合會

【斗六電話】斗六郡斗南庄では近く街に昇格されるので各種施設兵備の要望に依り同地に州立…校

防諜防犯展覽會
十七日から臺中市で開く

【臺中電話】臺中州主催防諜防犯展覽會は愈々來る十七日より二十一日迄臺中市公會堂、州教化會館の二會場にて毎日午前九時より同午後五時迄一般無料公開する事となつたが、時局柄國民の時局認識を深めさせるとき、諜報防犯に關する各方面の資料を網羅して見るだけその成果を期待されてゐる

兄弟牆に鬩ぐ
南部臺灣の名家
藍家の財産爭ひ（中）
嚴父逝いて僅かに月餘

【屏東電話】屏東市築町藍家兄弟姉妹の百萬圓の遺産を繞る骨肉相爭の訴訟に至る迄の經緯は本年三十九歲、前大法科出身で現在屏東郡里港庄の藍家兄弟の父藍高川氏の邸宅に起きてゐるが、父君の臨終に關し故人の病床に侍し病院より醫者の問診にも列席出來ず遺産相續分配にも關與出來なかつたといはれてゐるが、病床に臥すがらも同地代賃人高ら部落各を唯一の遺族として相續人各債務を遂次一方の家督相續人として勤してゐるが當初水をもさせぬ布陣をしてゐるが末で法律的に既に藍家の遺産の二分の一を田畑を自己名義に登記したる十三年七分で殘りは悉く全部家族等に讓ると記されてある。此の遺言書を根據として全財産の二分の一取得の權利ありとして登記した理由とし、已に屏東郡に受理された藍家戸主相續は正當なるものか、明治四十二年四月十五日民政長官名の「本島第七號の二に「相續の順位は成るべく民又大正十三年四月五日法院第四六五號に「相續順位は成るべく家督相續の順位に依るべき」と相續事に關しては受理差支なし」又昭和十二年四月十四日總督府第五六號に「推定戸主相續人は原則として他家に入り又は一家を創立することを得ず推定戸主相續人の廢除は法院の許可を受くることを要す」とあり

養子　で藍養子ではあるが家賦の藍家戸主相續は正當である又遺言狀を粉飾して遺産の二分の一取得權を主張せる理由は民法第七百條分第一二三八條に「法定家督相續人たる直系卑屬は遺留分として被相續人の財産の半額を受く、此の他の家督相續人は遺留分として被相續人の財産の三分の一を受く」にあり然も同第一〇六四條に「遺言者は包括又は特定の名義を以てその財産の全部又は一部を處分することを得、但し遺留分に關する規程に違反することを得ず」と明記され、遺言書は遺留分の前には一片の空文に等しきもして二分の一取得の登記をなしたもの或いは藍家の兄弟ひそかに話しあつて兄弟揃ひをする積りはなかつたが、父の葬式に關しても何の相談もなく、四月一日の死亡廣告には自分を養子としてあり明かに家督から喧嘩を挑まれてゐる、それで四月二日に自主相續の手續をとり九日に金庫を開けて遺言狀を家内と見る迄は自分には十三甲七分が讓られるとあり、之では食つて行けぬ、せめて三分の一位欲しいと母を介して家賃や方面の張山頭氏にの外陳分手を託して頼んだが、そて容れられなかつたので遂に全財産の二分の一を自分の名義に登記し殘り二分の一は善良なる管理者に委任することにした、大體遺言書にも種々怪しい點があり大體私の貰ふ分は現在此の家の半分と十三甲餘りの土地で家の前も後も家稱のものであるといふ、父としてのこんな遺言書があらうか、初め依頼した通り三分の一家稱がくれると承諾すれば何でもなかつたが今日になつて見れば仕方がない、法的根據に基き自分の取得權を擁るより道はない、それに四月の二十日午後二時半頃妹とし子と叩き切ると來て日本刀を拔き放つて叩き切るとまで脅迫された、兄に負始めから穏變られた頭腦である

小林總督 來南
けふ油田視察、水社へ

【臺南電話】上京を前に西部各地視察の途にある小林總督は臺中石井知事に迎へられ六日午後四時十三分着列車にて高雄より來南、直ちに州廳に到り知事公室にて石井知事より州下概況を聽取ののち旅舍鐵道ホテルに入つたが七日は午前八時三十分官邸發、自動車にて新化郡竹頭崎に向ひ同地の油田を視察したのち新市に引返し汽車にて水社に向ふ豫定である

彰化市で選奬式

彰化市の優良兒選奬式は五日午前十時より市公會堂に於て友田市長、李府評、山田州議、内野、吉田各市議其他來賓の下に擧行されたが雨中にも拘はらず選れの榮冠を受ける優良兒ちやん部隊七十九名は夫々母親達に抱かれて來場大賑ひを呈し定刻友田市長開會の辭に次いで馬場審査員長報告審查結果を報告し、小島會長より選奬狀を授與、市長告辭、來賓祝辭あつて市長式辭

友田彰化市長、李府評、内野の諸氏の來賓祝辭あり、同十一時閉式、引續き母親、審查醫師の有益なる講話あり、正午近く散會した

北港の優良兒

【北港電話】臺南州北港街主催乳幼兒選奬會授賞式は五日午前十時より同街公會堂に於て多數來賓臨席の下に擧行されたが入賞者は次の通である

△臺南州社會事業協會賞（臺南州知事賞）

東勢に黄金境
段丘試掘の結果は吉

【臺中電話】過般來東勢郡下明治温泉シカヨウ附近の砂金段丘試掘のため入山した牧山總督府技師以下試掘員三名は既に作業を終へ歸北したが確かな筋の噂するところに依れば試掘の結果は鑛脈トロツクに比し勝るとも劣らぬ砂金層を發見試掘を擧げて引揚げたものの如くその將來性に就いては多大の期待を掛けられてゐる

南派出所移轉

【臺中電話】臺中市内寶ヶ枝町、老松町の南派出所は何れも新築落成を告げそれに移轉移轉してゐるが落成式は不日改めて擧行の豫定である

◇……臺南優良兒選奬會（寫眞）

勇士を慰問
大屯愛婦の美擧

【臺中電話】大屯郡愛國婦人會では會の事業を節約貯金した金額が相當額に達したので軍隊慰問品を購ひ六日○○部隊を訪れ寄贈、白衣の勇士を喜ばせた

赤誠の獻金
昂る銃後の愛國熱

光行氏來中

【臺中電話】光行總督府警務局長は五日來中同夜は市内に宿泊…

【嘉義電話】嘉義郡民分區獻金の四月中に於ける國防獻金取扱ひ高は嘉義市山下町八九鄭居氏の五百圓を筆頭に十二件、金額で千三百六十四錢に達したが銃後國民の赤誠の獻金は日に日に増加しつゝあり誠に喜ばしい傾向であると當局方面では感謝してゐる、嘉義市東門町二ノ一〇高橋紅氏は戰死勇士の香奠返しに三百金一封を、同じく嘉義町一〇大澤太郎吉氏も六日五十圓を國防獻金として夫々寄附した

國防獻金

【竹東電話】新竹州竹東郡横山庄大肚村林鍾氏は嫁れてより地方公共に寄與する處甚だ多かつたが、今般愛國婦人會へ金五圓二十錢外十二圓の寄附を寄附し嫁寄附は…

獻金と寄附

…を掲揚して居る

金二十圓　海兵前兵獻金

金二十圓　玉里防衞團

金百五十圓　玉里公學校

金二十圓　玉里青年會

金二十圓　軍事後援會

誕生祝に獻金

金二十圓　國民高(?)

【臺北電話】臺北州海山郡鶯歌庄鶯歌八十七番地吳人六十歳の誕生祝を節約し國防獻金の申出をなし尚臺北市に金一百圓を寄附し此の美擧は一般の模範となつて居る

通霄漁組總代會

【通霄】通霄漁組では四日通霄漁業組合事務所に於て第三回通常總代會を開催したが當日は郡當局、漁業研究員參席し優良漁業者及び功勞者の表彰式を擧行した

臺中視學會議

【臺中電話】臺中州にては十四日午前九時から十五日にかけ州會議室に於て視學會議を開催するが諮問事項…

競馬狂が賭博
殆ど一網打盡

【臺南電話】臺南署では臺南競馬ファンの賭博分子が横行しつゝあるを探知し昨夜十一時過ぎ江頭司法主任指揮の下に同廳員を總動員して二十餘名を花柱にて賭博中を襲ひ檢舉した、同署では賭博者より前に逃亡者を除くの外は殆ど一網打盡であるが二、三の逃亡者も全力を擧げて搜索してゐるので一兩日中には殘らず檢擧の見込みである

食糧品需給組合結成

【嘉義電話】嘉義市食料品需給組合の結成は既報の通り五日午後一時より商工會議所に於て大和嘉義市長、木村總務課長臨席し組合員約三十餘名出席の下に開會された、因に同組合員は米穀、日用雜貨、酒類、醬油その他各業者を以て組織されたもので組合員は三百五十五名である

犯罪は増える
西部からの移民入植が原因
遷る臺東廳の世相

【臺東電話】臺東廳の昨年度犯罪を通じて見た世相は著しく變化を示し經濟の社會相がよく反映され興味ある數字を示してゐる、臺東廳の刑事事件數は二千三百三十七件で七十六件増加、一三四八件で七十二件増加してゐる特別犯の中には經濟統制法に關する法規の無智から前年度九百件餘が千二百五十八に増加したのであつてこれは前年の悪徳事犯として社會上といふよりは法規の勉強不足と見るのが正しいが各方面…

能高越え自動車道
愈よ測量隊が勇躍入山

【臺中電話】臺中、花蓮港を結ぶ能高越え道路實測隊に關しては既に報じた、臺中州知事外警務當局、埔里郡より測量隊を入山せしめることになつた、そのうち臺中から埔里まで十餘の調査道路に就いては山田技師を隊長とする四十一名を富士から州界まで十八村の能高に作業員合せて十三、四名の規定も一應終了して入山した

臺府記者倶樂部

【臺南電話】臺南州下に於ける新聞記者の親睦を強化し併せて報道…

新高商事會社結成

【新高】新高商事會社は時局に鑑み此の際資本金十萬圓の新高商事會社を設立し…

石榴班驛新設要望
近く代表が出府陳情

【斗六電話】斗六郡斗六街石榴班部落民は當局に陳情すべく部落民一致團結して石榴班驛新設の運動を繼續中で、近く代表が出府陳情する豫定である

鶯歌庄子供の日

【鶯歌】臺北州海山郡鶯歌庄では五月五日子供の日に際し庄公會堂に於て…

東港水組評議員

【東港電話】高雄州東港水利組合では四月…の評議員…

鶯歌街實現か
住民は早くも祝賀準備

【鶯歌電話】臺北州海山郡鶯歌庄は近年の發展に鑑みて當局に於ても街制施行を考慮中であり此の秋には實現の見込みで住民は早くも祝賀準備を進めてゐる

内海前知事來高

【高雄電話】前高雄州知事内海忠司氏は…

金令丸出帆
建設資材を滿載して

【高雄電話】既報六日出帆の豫定であつた金令丸は午後三時高雄を出帆し新南群島に向つた…

父の醫業を繼ぐ

【臺北電話】臺北州海山郡…

乘客を乘せた臺車
濁水溪に墜落
哀れ三名行方不明

【臺中電話】臺中州竹山郡鹿谷庄…臺車が濁水溪に墜落し三名行方不明となつた

林消防記念式

【花蓮港】花蓮港廳林消防組では去る三日消防記念日に當り午前九時より武德殿に於て記念式並に殉職者慰靈祭を擧行した

青果容器會社
臺東に新設
兩廳有志が經濟提携

東部の新産業として臺東花蓮港兩廳に跨る容器會社の設立は着々進捗中であるが近く設立總會を開催する運びとなつた

自動車が衝突

【臺南電話】五日午後二時五十分頃臺南市内で合同自動車會社のタクシーと…衝突したが幸ひにも人命には別條なかつた

乳幼兒健康診斷

【臺中電話】臺中市では六日午後一時より市公會堂にて乳幼兒健康診斷を行ひ…

信用組合員に
食料品を配る

【臺北電話】臺北州文山郡下各信用組合では必要な食料品を組合員に配給してゐる…

健康増進行事

山崩れ
臨海バス不通

【花蓮港電話】五日夜來の豪雨で臨海道路大濁水附近二十五粁の個所に山崩れあり…バスの運行は一時不通となつた

金瓜石華僑
祝賀會
五日盛大に擧行

【瑞芳電話】金瓜石華僑は五日午前十一時より金瓜石公會堂に於て…祝賀會を擧行した

玉里街

萬なかだち

第一生命　外務職員招聘　臺北本町一ノ八　第一生命臺北支部

第一生命　本島人招聘　臺北市永樂町二ノ七五　第一生命

第一生命　外務員招聘　基隆市…

第一生命　本島人外務員募集　彰化市

外務員入用　年齢を不問

店員入用　内地人三十歳迄の者　臺北市本町三

自動車運轉手入用

給仕採用

販賣部員

事務員採用

女事務員　内地人

女中數名入用

事務所向譲店

玉突臺附屬品付　讓る

貸家

みらじけ　虱毛と虱

月經正常化の新藥　エムサン　女性月々の生理に狂ひがある時、永らく來ない時、多すぎる時など速かにエムサンを服用して正しい正常な月經にして下さい。

盛夏必需品大特賣
涼しい白服下長ズボン
カツターと白長ズボン特賣
氷枕の大特賣
ナゴヤ通販合資會社
夏向カタログ進呈

ライカマン　新界の最高標準品　ペン　滑りよく書きよい

チボー家の人々　第六巻　ラ・ソレリーナ　白水社

アナトオル・フランス短篇小説全集　全七巻完成
第一巻　バルタザール
第二巻　螺鈿の手箱
第三巻　聖女クララの泉
第四巻　クランクビーユ
第五巻　ジヤツク・トウールヌブローシュのコント
第六巻　青髭の七人の妻
第七巻　ジョカストと痩猫
譯者　佐藤正彰・杉捷夫
白水社

藏書漫筆（三）

油揚をさらはれる

日野草城

或る歌集が出版され、讀みたいと思ひながら日を過してゐたが、或る日のことそれが急に讀みたくなつた。何かしたくなると矢も楯もたまらなくなるのが私の癖、悪い癖である。欲しくてたまらないところへ持つて來て直ぐにも買はなければ賣切れてしまひ手に入らなくなるといふ懸念に襲はれた。事實その危惧は十分にあつたのである。紙の關係から出版が困難な時節であるし、その本が出版されてから既に相當の時日が經過してゐたのである。私は大いに周章てた。就業時間の終るのを待ち兼ねて近所のAビルの書店へ飛んで行つた。そこで歌集の詩歌の部に並んでゐたことの記憶があつたからである。その本はそこで何度も見かけた。いつ行つた時も同じところに同じ背文字が誇らかな表情を持つてきまつてゐたのである。それ故欲しい時にはAビルへゆけばいつでも手に入るといふ安心が私にあつた。これが油斷といふものであらう。さていよいよ買ふつもりで行つた時にはいくら端から端まで探しても見當らないのである。私は狼狽して店員をつかまへて訊ねた。

「つい二、三日まへまであつたんですが」といふ氣の毒さうな返事で私はがつかりした。しかし、この本はここだけで眼にしたのではない。SS堂、N書房、H百貨店、D百貨店等々でも眼にした記憶がある。私は失踪した戀人を追求するやうな意氣込と焦燥と不安とを抱きながら、大阪中の主な本屋を駈け廻つた。意地の悪いことにはどこにも見當らないのである。最後の一軒であるE書店へ辿りつき詩歌部の棚の前に立つた時、既にその前に佇んでゐた一人の男がすつと引拔いてぱらぱらと開いたのがその目ざす歌集であつた。私ははつとして立止つた。勿論胸は早鐘を打つてゐる。私のすがりつくやうな視線はその男の手許にからんでゐたに違ひない。男はゆつくりと頁をめくりながら點檢をしてゐる。さして熱心な態度ではない。買ふ氣はないな、と私は七分の安心を持つて、斜からその男を脅かさないやうにして近くの書棚に空ろな視線を遊ばせてゐた。男はなかなかその書物を棚へ返さない。私ははらはらさせられてゐるやうで少からず腹が立つて來た「一體君はその本を買ふつもりなのですか、買はないつもりなのですか。君が買はないのなら……」よつぽどさう話しかけようかと思つたとき、私はあつと聲をあげかけた「もしもし」とその男は女店員を呼んだのである「これを！」

私は、お恥しいが、一瞬眼の前がくらくらする思ひをした。萬事休す！

今日は何といふ悪日であることか。私は、然しあきらめるより仕方もなかつた。この憎んでも憎み足らない男の幸福さうな顔を二度と視る勇氣がなくてすごすごと店を出たのであつた。

隨筆　三人の出征兄弟（下）

應援團長班長殿　石河穰治

私の次の弟は、騎兵で一年半も原隊に止まつて、戰地へ出發するときには上等兵で出掛けたのだから兵隊の玄人といつて差支へなく應召する前はYMCAの敎務の仕事をしてゐた、すこぶる樂天的な近代型の明朗青年の縮圖に屬する男であつて、母も私も家兄が出征するときよりはるかに氣がもめないで濟んだ

上等兵に進級して、新兵の訓練の方に廻された時『克巳だけはどうやら留守部隊に廻されさうだ』と母などはさも安心したやうに言つてゐたが、矢張りこれもこの二月春に魁けて北支の空へ向つた。

後から應召して一足先へ大陸へ行つた兄の僚雄に、克巳が北支の濠溝に赴いたことを知らせてやると歌が二首屆けられた。

階級のわれより上の汝かことほこりげに戰友に語りきかせり

いやはての砂漠に征きし弟はあまりに心やさしかるもの

兄はボードレエルや、コクトオの影響を受けて非常に新しいエスプリの短歌を詠んでゐたのであつたが、戰地へ行つてさうした西歐の詩人達の臭味をクリークの水に洗ひ落としてしまつたらしく、純粹な感情をそのまま歌にする啄木調に還元したのは面白い。

四男公平は山砲兵で、原隊には僅か一週間在營しただけであつた

彼はF高商時代、野球の應援團長をしてゐて、太い白線を近藤勇のやうに首にかけた紋附羽織に高足駄の自慢の容貌を應援場まで持つて行つた。

卒業して八ケ月間は、神戸の正金に勤めたが、これは甲種合格、正規の入營兵だから、まさか直ぐ大陸へは行くまいと、家で少しも慌てずに隊へ見送つた。

ところが、あに圖らんや前述の次第で「土と兵隊」で名高い○○家の方面へ持つてゆかれてしまつた。

衛戍部隊といふものは、戰地から迎へにきた下士官が非武裝のまま、軍服をきただけの新兵を運んでゆくものらしく、彼のときも同樣だつたが、引率の輸送上、一つの新兵の中から臨時班長をえらぶのである。

公平は第何班かの班長に任命されて、白い腕章をつけ、もうすつかり伍長ぐらゐになつたやうな態度をして○○驛のフオームまで見送つた私達の眼には彼が驛内で班の兵隊に何かやさしく命令してゐるのが見え、不覺にも文服を泌した私達の存在を彼に知らせようと思つて外から「ここだ、ここだ」と鉄帽子を振いた。

彼はやつと私達のゐることに氣がついたが班長の威嚴上、窓から顔さへ突出さず緩衝的に坐つた姿勢のまま、首だけ右向け右をして、はじめて、私達の方へ和やかな微笑をおくつた

これで歩騎砲と揃つて、後大變にゐる五男が今年檢査に合格して、工兵になつてくれれば申分ないんだが……

風（國畫）　福井敬一

小屋の中の手がかり（3）

クリストフアー・バツク

林は何か堅いものにつき當つた、レスは林を棄てて激しくほつた、彼は大きな円い石を取出した、これは彼をびつくりさせた、しかも二度目の分はもつと運がよかつた、鹿皮の袋が上つて來た、小さいがその大きさにしてはびつくりする程重かつた

「金！」と彼は囁いた、それを彼の背に負つてる兵糧袋に突込み、凹みからはひ出し、暫らく聴き耳を立てた、それから谷を急いで走り上つた

彼が石のところに來た時彼は彼の歩みを遲めた、彼は數分毎に止まつては耳を傾け大きな轉石の間をそつと出たり入つたりした、最後に彼はクリークに達して、岩から岩へ跳んで渡つた

今彼はもつと前より氣をつけて聴いた、石の間を流れるクリークの低い音は他の音をかき消したのでレスはひどく神經過敏になつた、峽間の端へ出る坂を登つた時違つた音が耳に傳はつた、それは落ちる砂利のがらがらいふ音であつた

彼は振り返つた、彼の心臟の鼓動は止まつた、何故といつて昼明りは黒いづんぐりした姿が徐々に大きな岩の面をよぢ登つて來るのをみせた、ラルフか？、クランダルか？

ラルフは何處にゐたか？次の瞬間レスは上の岩の出張りにゐるクランダルをみた、クランダルはまた彼をみた「そこから下りて來い」と彼は奇妙に甲高い聲で叫んだ、

「若しお前が下りて來なければわしはお前の頭蓋の骨を一本殘らず折つてやるぞ」ラルフはちつとも躊躇しなかつた

「見當違ひだよ、クランダル、お前が少しでも上にやつて來ればお前の骨を折るのはお前だ、僕はお前に落す大きな石の塊りを用意してるぞ、お前が上つて來るより早くお前に落ちかかるぞ」

レスはもう少しで笑ふところであつた、諸君はラルフが彼の目的をつづけてゐるのをつねに假裝することが出來た、彼はクランダルが悪口を吐くのを聴かうと心待ちしたが、その男は左の方へ這ひ登つて行く外何もいはなかつた、次の瞬間レスは彼が何をしようとするかをみた、クランダルは突き出た岩の下に跳込んで、そこに留まつた

「お前はお前のやりたいだけ石を皆投げろ、お前には何の役にも立たない、わしはお前の兄弟がまだ谿谷にゐるのを知つてる、わしはお前を捕へなければ彼を捕へてやる、崖を登るには外に道はない」

「外に道がないつて、お前の知つてるのはそれだけだ、レスと僕たちが出かける前に僕たちの道をちやんと定めておく程馬鹿だよ、僕は上つて行く、レスは僕と殆ど同じ早さでもう來てるだらう」

「ラルフは、虚勢を張つて威してる」とレスは獨り言をいつた「僕が聞きながら僕が傍になつてるのを彼は知つてる、だが彼はいふやうに僕は間違ひなく逃げたい」

レスはラルフをみることは出來たが、クランダルはみられなかつた

ラルフは紙片に何か書いてゐた、彼はこれを小さな石に結んで落した、それから彼は大きな音を立てて登り始めた

レスは石を拾つた、彼は崖の下の小さな洞穴にそれを持つて行つてマッチを擦つて文句を讀んだ

「五十ヤード北、崖壁」

レッスリは出て來て崖の窓に沿つて登り始めた、彼は扶壁を廻つてクランダルのみえないところに出た、彼の前は登る道があつた

蒙古文學說話の　白い鳥とその妻（三）

【說話】　赤松孝彦

彼女が聲を限りに叫びながら、なほも彷徨ひ續けてゐると、ある山の頂から、彼女に答へてゐる夫の聲が聞えて來た。ところが彼女が、聲高に夫に呼び掛けながら、必死にその山の頂へ攀ぢ登つて見ると、答へてゐる夫の聲は谷川の水底から聞えて來るのだつた。彼女は、またも川の淵へ下り立つと、一際聲を張り上げて夫を呼んで見た。すると、夫は路傍に祀つてある聖なるオボ（蒙古族特有の地祇を祀つた祠。路傍に石を積重ね、その上に木の枝など飾つた祠に過ぎないもので、信心深い蒙古人は通りすがりに一つか二つかの石を、この路傍の堆石に投じる。中には淨錢を投じる者もある）の陰にゐたのだつた。しかも古い牛皮靴を束ねたのを背負へるだけ背負つて、そこに腰を下してゐるのだつた。

二人が、顔と顔とを合せた時、夫は、彼女に向つて次のやうに洩らした。

「かうしてまた會へるとは、夢のやうだよ。私は神々と惡魔共のために、水運び（搬水夫）にされてゐるのだ。川から神々や惡魔共の住んでゐる山（須彌山を指したもの）へ、幾度となく上つたり下りたりする間に、この通り、何足もの牛皮靴を穿き古してしまつたのだ」

そこで、彼女は次のやうに尋ねた。

「愛しい夫よ。あなたを自由の身にして上げるには、一體どうしたらよいでせう？」

すると、彼は次のやうに答へた

「お前は良い妻だよ。たつた一つ、かういふ方法があるのだよ。お前はこれから家へ歸つて、あの燒き棄てられたのと同じ鳥籠を作つて呉れ。そして、それが出來上つたら、その鳥籠の中へ、私の魂を歸じて呉れ。さうして呉れたら、私はどうしても、その鳥籠の中へ歸らなければならないのだ。神々も惡魔共も、もう、さうなつたらどうすることも出來ないのだ」

そこで、彼女は家へ歸り、燒き棄てられたのと同じ鳥籠を作つてその中へ、夫の魂を請じ入れたのだつた。すると、果して、彼女の夫は、神々や惡魔共の手から放たれて、彼女の許へ歸り、末永く、共々に暮すことが出來たのだつた

「實に、妻として見上げた女だわい」

賢良修行汗は、思はずかう洩らした。

すると、シッディ・クールは

「御苦勞様にも、賢良修行汗は、口を利いてしまつたね！」

と言つた。そして、

「こんな娑婆界からは、逃げた方が良いだよ！」

と叫びざま、矢のやうに虚空を突つ切つて、見えなくなつてしまつた。

★

「白い鳥とその妻」の說話はこれで終つてゐるが、讀者が外に思ふことは、何故最後に「白い鳥とその妻」に全然關聯してゐないやうな賢良修行汗とシッディ・クールなる人物が登場したかである。ところが大いに關係があるのである。

「シッディ・クール」は蒙古の說話文學の白眉と稱せられてゐるもので、二十三の興味ある說話から成つてゐる。「白い鳥とその妻」は、この興味ある二十三の說話から成つた「シッディ・クール物語」の中の第七話であつて、第一話から第十三話まではカルマック人の手により、第十四話から第二十三話までは東蒙古人の手によつて集成されたものであつて、譯者吉原公平氏の言によると、この「シッディ・クール」は蒙古文學ではあるが蒙古固有の說話集ではない。その源流に遡れば、正しく印度の佛教文學たる「ヴエタラ二十五話集」をその典據としてゐる。然らば「ヴエタラ二十五話集」と「シッディ・クール」とはその內容が同一であるかと言ふに決してさうではない。印度に發生したこの一連の說話は、イラン高原、西藏等を經て東漸し、やがて蒙古に移入されるに及んでその內容に全面的な變化を來たのである。約言すれば前者が印度的であるのに對し後者は全く蒙古的と化したのである。かく印度固有の說話集が、蒙古に移入されるに及んで說話時の經過に伴ひ、その全面的な變化を來たし、完全に蒙古の說話集と化したことは、甚だ遺憾である、と云つてゐる。

・この「シッディ・クール」は今日まで既に多くの人に依つて譯されてゐる。西暦一八〇四年ベルクマン氏に依つて始めて拔譯されリガに於て刊行された。一八六四年にはゴルストン氏に依つて譯されペテルブルグに於て刊行された。更に一八六七年にはオステルリイ氏に依つて譯されて刊行、エルク氏に依つては一八六五年一八六八年に刊行された。これと同時に蒙古人學者ガルサン・ゴムボエフ氏に依つて露文に譯されてペテルブルグに於て刊行された。又グリフイス・アンド・フアラン書肆ではこれを英文に完譯して一八七三年にロンドンに於て刊行し、その他數種の譯文集が刊行されてゐると云ふことである。

批評と紹介

◆ジョカストと痩猫　（佐藤正彰・杉捷夫譯）アナトオル・フランス短篇小說全集の第七卷で「ジョカスト」と「痩猫」の二篇を收めてゐる。「ジョカスト」のエレーヌが、恐怖觀念から、セーヌ河の淵瀬で首つつて死ぬあたりは凄惨な物語でありながら、實に明かるく美しく描かれ、フランスらしい感じがでてゐる。「痩猫」になると諧謔と皮肉と幻想がいり亂れて原作者の特質が現はれてゐる。フランスの初期のものとして一讀をすすめたい。尚この七卷が無事完結することを祈願したい（四六判紙裝三〇二頁、一・五〇、東京市神田區小川町三ノ八白水社）

骨の病　關節炎　ごつまく炎　セキズイ

ウミ流る、ハレ、節々痛む、手足かなわず、シビレ、セボネ突出、骨くさる、長い年月病床に横たわり困難の人に家傳良藥で安心の出來る療法告げたし三錢切手封入御申越次第詳報す

明石市相生町元郡役所前　長壽園本邸

帽子製造卸　春夏物品揃

利品豊富品揃　帽子取扱商店に限り　商報進呈

加賀製帽所　名古屋市熱田區沢上甲　電話南(6)一六一八番　振替口座名古屋八五三四番

スヤリメ　雜貨の安い仕入は　美しい寫眞入相場表無代進呈　名古屋市御幸本町九　前田屋商店

豪華絹本肉筆　掛軸特別頒布　日本畫　掛軸は極密肉筆純正絹本假巻付迫力有る新進畫家力作品　◉五十餘種和漢畫假卷進呈　近藤美術部

春向脊廣三揃服　各品共優良生地揃總裏付の仕立最も入念

青年向杉柄、淡鼠、淡茶　フラノ地	脊廣服	廿八圓八十錢
青年中年紳士向淡鼠　綾セル地	脊廣服	卅六圓五十錢
立縞セル地	同	卅七圓五十錢
小格子柄セル地	同	四十二圓三十錢
春夏向中裏脊拔仕立高尚立縞の紺、淡茶　フレコ地	脊廣服	卅二圓八十錢
一般向無地セル地裏付　黒セル地	脊廣服	三十五圓
國防色セル地	同	廿八圓五十錢
同	詰襟服上下	十六圓九十錢

實用向紳士用短靴

フレンチ型　三釦付短靴　十一圓九十錢

高級職人の手製にて各原料に等は特選品を使用　上等革底　十文より十二文迄

紐付短靴特製	十一圓九十錢
同高級品	十七圓八十錢
同ロータース色	十七圓九十錢

高級品はフレンチ型と先細ケント型二種

實用向甲革ゴム底靴

特製短靴ブル型	七圓八十錢
高級板ゴム底 フレンチ型 同値	十圓六十錢
同 編上 ブル型	十一圓八十錢

御注文は洋服は御身長、體重靴は足型及足袋文數明記の上代金又は御手附金と共に御申越下さい御便宜上代金引替にても御送品します

合資會社　金城商會販賣部　名古屋市千種區吹上本町　電話千種(86)一七八三、一七八四　振替名古屋一七六番

るいれき　首筋・ワキの下・ムネ・アゴの毒球グリグリ

青少年に多く腺病質の方に病作致します、グリグリが出來ると肩がコリ、記憶力が日々減退し、顔色は青白くなる、肺やロクマクが悪くなります　るいれきこそ結核や梅毒が體內のリンパ腺を悪くする惱むべき惡疾ですから決して油斷をしてはなりません、此病にて永い年月惱んで居られます人へ今回家傳の良藥を三錢切手封入申越次第親切に自宅療法を御知らせしますから一日も早く御申込願ひます

明石市相生町郵便局東　天壽堂

現代小說　癡人傳　片岡鐵兵　特異なる近代人の戀愛心理を描ける巨篇

東京市麴町區內幸町　振替東京一七六〇三番　文藝春秋社發行

オール讀物　六月特別號・特價七十錢

全部讀切　全部傑作

直木賞候補作品・百枚讀切　富島松五郎傳　岩下俊作

現代小說　夜想曲　高見順

時代小說　生田傳八郎　海音寺潮五郎

現代小說　青い眉の兄　神崎武雄

明朗小說　行く春の女　藤澤桓夫

諧謔小說　葡萄蔓の束　久生十蘭

諧謔小說　奉公日記　本庄桂輔

時代小說　平八郎主從　土師清二

現代小說　落花　木々高太郎

現代小說　春の俘虜　南川潤

現代小說　白狼　沙羅双樹

春のリーグ戰・覇權は何處へ？　早慶監督對談會　伊丹安廣（早）　森田勇（慶）

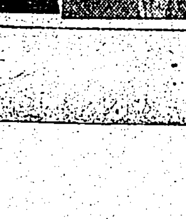

特別隨筆　眼底を覗く　植村操　先生漫錄　上野艸方　ウェストン老と日本アルプス　浦松佐美太郎

★特輯グラビヤ★　豪華口繪　若草山　西山翠嶂　特別色刷　朝鮮の芝居　金仁承　繪と隨筆　初夏山路　田中咄哉州

北清事變　菊池寛

十萬兩の行方　野村胡堂

赤鬼の最期　三角寛

傳奇小說　圓心の行狀　井伏鱒二　特異な題材をもつて來て輕妙洒脫な井伏文學を樹立す！怪盗の心理を描く心憎き好篇

現代小說　二十年　川口松太郎　作者得意の所謂信吾もの、これは最高峰を示す佳篇！若き日の戀の愛の姿を描く筆は益々冴ゆ

漫文漫畫　相撲だらくばなし　近藤日出造

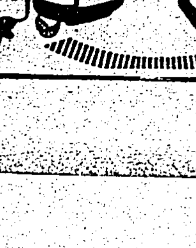

特輯黄色頁玉手箱　僕の愛機…北村小松　一千年後に殘す寫眞…成澤玲川　僞ガリバー旅行記…中村篤九　インテリゲンちゃん…杉浦幸雄　高潮に達する春競馬…井上康文

朝香大將宮殿下 樺太に御成り
本月末から約一週間

【東京六日發同盟】朝香大將宮殿下には五月下旬より六月上旬に亘り約一週間の御豫定で樺太に於ける軍人援護事業並に産業狀況御視察のため同地に御成り遊ばされる事に内定した

天覽を賜はる 獻上の映畫
獨外相からオ大會の記録

【東京六日發同盟】獨外相リッベントロップ氏は嚢に國際オリムピック委員長宮殿下に對し奉り高さ約一尺大のオリムピック伯林大會記録映畫のフキルムを獻上して來たが、今回更に第二回目の獻上品としてオリムピック伯林大會水上競技のフキルムを獻上して來た、第一回目に獻上されたフキルムは十五巻で映寫時間三時間を要するもので、畏くも天皇皇后兩陛下には先般天覽あらせられ、御感深く拜せられる、またスポーツに御關心深き秩父宮同妃兩殿下にも御覽あらせられたと承る、今回獻上されたフキルムも近く天覽あらせられる豫定の由に承るが、このフキルムの長さは十巻、約二時間の大記録映畫である

大觀號や藝花號の 獻納機の命名式
きのふ東京羽田飛行場

【東京六日發同盟】横山大觀畫伯の獻納の愛國機「大觀號」を初め全國藝妓同盟東京支部獻納「東京藝花號」及び日本藝術家協會の「藝術號」「ブラジル號」「日本郵便號」等の命名式は六日午後一時から羽田東京飛行場で畑陸相以下陸軍關係者多數参列の下に盛大に擧行され滯りなく同三時過ぎ終了した、是等の愛國機は近く夫々戰線に向つて雄々しく飛立つことになつてゐる

教員の士氣作興
十二日公會堂に多彩の番組で
州下二千三百餘名の大會開催

臺北州教育會では州下教員の士氣振作を圖り、銃後の教育報國の實を擧げるため來る十二日州下公私立中等學校、小公學校教員二千三百餘名を動員して教育者大會を開催する事となつた、大會に先立ち午前十時十五分各員臺灣神社に參拜し、それより隊伍を整へて市内行進の上公會堂に到り同十一時半から大會に入り、國歌合唱、教育者に賜はつた勅語の奉讀、會長訓示、來賓祝辭、小公學校各一名宣言決議、會員總代の答辭、食後午後一時から同所にて物故會員慰靈祭、演藝大會等を開催し四時ごろ閉會の段取りである

立體戰の極致を
爆撃行に從軍して滿喫

【〇〇五日發同盟】二百浬水平洋に敵地進撃を起した地上部隊に協力する陸鷲の際の大爆撃行に同乘を許されて快心な戰果を空より觀察した、同乘機は兵站部隊の近郊、山砲陣地で今次作戰頭の記念すべき立體戰の爆撃行に從軍記者の一員として飛び立つた……

編隊は離陸後……山腹の陣地を低く繞めつつ戰場へ……

〔他不鮮明〕

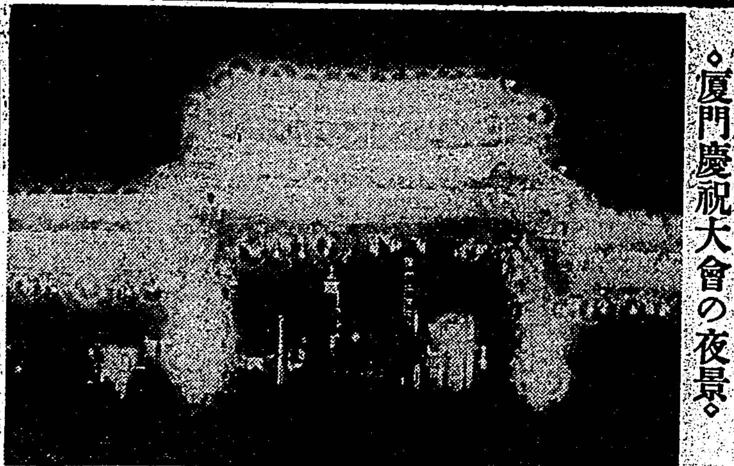

◇廈門慶祝大會の夜景◇

皇民化の推進力
一心會初の役員打合會

【新竹電話】新竹市に於ける皇民化運動の推進力ともなるべき市内の本島人有識者を網羅せる「一心會」の初の役員打合會は六日午後三時半より市公會堂に於て開催、會長外役員十一名、顧問矢野市尹、清水州教育課長、同市學務課長出席の下に開會、國語常用に就き打合せを遂げたが從來本島人有識者間に於ける國語常用化に努力すれば皇民化の推進に就て……同五時終了した

蓖麻蠶の機業化
大島紬に優る蓖麻織物

濟南、南洋等その他各地より本島に蓖麻蠶の飼育を注文殺到しつつあることは既報の通りであるが更に此の蓖麻蠶糸の染色實驗に成功し本物の大島紬に優る立派な織物が試作された、と云ふ嬉しいニュースがある、蓖麻の栽培は國策作物として本島各地に奬勵されて來たが、昭和十三年府營研究所の古澤技手の手により……

記念……

漆黑な……

タンニンを土中の鐵により固定することにより……

期日は八日間で
今秋の神宮體育大會

【東京五日發同盟】明治神宮の神前に國民の意氣と健全を示す第十一回明治神宮國民體育大會は今秋紀元二千六百年記念として……

漢口にテロ事件
湖北政府要人狙撃さる

【漢口三日發同盟】湖北省政府……

天網遂にばつさり
公學校其他を荒した賊

白衣の勇士 慰問
矢野新竹市尹

【新竹電話】矢野市尹は八日午前十一時二十二分新竹驛發出北し……

溜で投身自殺

二萬圓を擲拂ぶ
臺灣育ちの火夫上り

【基隆電話】……

蓬萊丸入港

【基隆電話】蓬萊丸は六日午前……

露都の平穩さに 一寸奇異の感
鮎川氏の歐洲土産ばなし

【東京六日發同盟】……シベリア經由で歐洲旅行の途に上つた鮎川義介氏は五ケ月振りで六日……

千人針を三百枚
北九州の話題になつたお婆さん
これぞ銃後に光る佳話

【福岡特電】……

先づ全國に魁けて
福岡で酒の切符制

【福岡六日發同盟】……

東大の學者部隊 熱帶樹林を踏査
南支南洋の各地に渡る

【東京特電】……

職業病や音響等の 研究も出來る殿堂
厚生省の公衆衞生院竣工

【東京特電】……

日銀券を密輸入
基隆稅關の監視陣強固

【基隆電話】……

西島選手帝都へ

【東京六日發同盟】……

卅五歲若くなる
母の生年月日と違へられて

【東京特電】……

抱合せ販賣發覺
雜貨屋の價格統制令違反

求刑一年六月
元刑事の收賄事件公判

【新竹電話】……

白百合を探つて 一泊旅行

ツーリストビユーローでは……

稽古も最高潮へ
沸立つ夏場所の前景氣

【東京六日發同盟】……

ゆうかり俳句會

映畫俳優の警視廳見學

開校した臺東高女

日章印カーボン紙

けふの天氣

定期航空

解雇廣告 陳萬銓　廣合洋行

元園町川端第三水門東 御料理 竹巴 電話五一三五

支那事變 ……

大阪商船 / 東亞海運 / 日本郵船 / 辰馬汽船 / 大連汽船 出帆

長男 裕儀 ……

……

新人の力泳目覺し
賀陽宮殿下賜盃は江間孃へ
奉納水上競技大會後記

臺北神社奉納水上競技大會は既報の如く五日終日の陰雨中にも不拘相當以上の盛況を示し、且つ選手連も力泳又力泳で例年に較べられない記錄を出し[illegible]心ある人々を喜ばせた。一般で云へば例年に較べて多い參加者も少なく終り近くになって行はれた男子千五百米自由形などは[illegible]と云ふ有樣で

選手の 眞摯なる努力にも不拘男女を通じて見るべき記錄の少なかつたのは何と云つても雨中レースの惡コンデションに他ならないと認められる。然しながら其の狀況を綜して記錄を檢討すれば[illegible]本野(北一)の百米自由形六二秒七〇は[illegible]クイックスタート時代のもの[illegible]

現在の デッドスターで記錄すれば好記錄と云つても差支ないものである。又同人の二百米自由形二分三十秒五も大會の[illegible]に入る記錄である。佐々木(北中)の百米自由形[illegible]とは云へ四百米五分二十秒四、千五百米二十三分〇五秒三[illegible]は吾々の[illegible]に十分である

背泳の 橋原(高等)の百米一分二十六秒二、二百米二分四八秒六(は此際の大會新の[illegible])と云ふのを十分に示し、宮原(北部)の百米一分二九秒八、二百米三分五四秒六等はシーズン初めとしては良好に屬するものである、其他多數[illegible]の目覺ましい進境が認められ[illegible]

平泳は 新味に惠まれるも實際には劣るとは一昨年來からで今年こそは之を打開して貰ひ度いと思つて居るが今度のレースでは其の原光も見えないのは寂しい限りである[illegible]

女子部 では百米自由形に一分十八秒、同五十に三四秒六と云ふ何れも全日本五位と六位の間を行く好記錄を出し此の陣に依つてまる二年本泳の後陣が進行した賀陽宮殿下御下賜盃を授與された江間孃(北一女)の力泳が光つてゐた、此の元氣で押して行けば昨夏全國で出した全日本一位の百米一分十五秒六の記錄を更新するのはさして難事ではあるまい佐々木中女孃も[illegible]

諸先輩 を凌いで誇りある記錄を示して來た、少しくオーバーワークの形で吉成孃(北一女)に記錄を讓る方が無理であつたが二百の好記錄で三分十一秒九あたりは矢張り相當なもの、平泳陣は[illegible]

きたりで記錄はさしたるものではないが矢張り堂々の **貫祿を** 示し和田、牟田部選手を[illegible]吉成孃(北一女)の[illegible]背泳陣に下司孃(北一女)[illegible]の兩新鋭が元氣一杯な力泳を見せ將來極めて有望な成績を示すであらう、終りに新人では[illegible]北一女の[illegible]立つてゐた(寫眞は百中の力泳)

〝連勝は確實だヨ〟
自信タップリの東總帥双葉と『こつちが勝さ』と前田山

場所を前に秘策を訊く

【東京六日發特電】薰風を切つて鳴り渡る觸太鼓の音に迎へる大相撲夏場所もあと三日後に迫り、[illegible]の十五日間は東西制復活三度目の記錄を飾る可く熾烈な勝負の展開を[illegible]して東西の何れに凱歌が擧るか、榮えある優勝の大旗は果して[illegible]所では一七三對一六六と七點のリードで初の勝利を擧げた無敵双葉山を總帥とする東軍に對し巨豪男女ノ川を主將に[illegible]海を初め、出羽一門を主力とする西軍の復仇なるか、新たに照國、五ツ島を[illegible]に加へて近來にない充實振りを見せた東西兩軍の陣容は兩々拮抗して[illegible]の興味は盡きぬ[illegible]この一戰を前に東軍の總帥双葉山、西の副將前田山の陣營に秘策と抱負を聽く

もう左脇腹の痛みは大丈夫だよ今朝も稽古をやつたが力を入れると少し痛む位だ

京橋區木挽町の自宅應接間に現はれた双葉山は[illegible]無敵の面貌と少しも變らない、血色もいいし春よりも又一周り大きくなつた天下無敵の貫祿である

今場所も是非東軍を優勝させたい、私等の部屋の羽黒、名寄岩はあの通りの元氣だし、新關脇の照國も張り切つてゐる、二所ケ關部屋の玉ノ海關も非常な元氣だ、佐賀ノ花關も非常な元氣だ、誰も休場する者はなく、先づ連勝は確實だヨ

と大きなソファーに巨體を搖ぶつて自信たつぷり、東軍の勝利を確信[illegible]

今度は勿論西の勝ですよ、男女ノ川は[illegible]で[illegible]してゐる、春場所で五ツ島に敗れた復讐の作戰を聞けば

やらない前になんにも云へるものぢやない、唯その時次第だ

と鋭く質問を打切つてニヤッと笑つて運ばれた茶をぐつと飲み干した、片や高砂部屋の稽古場〝もつと出ろ、前に出ろ〟を繰り前田山が大聲で叱咤してゐる、御大男女ノ川は[illegible]、五ツ島、相模川の三人は稽古にやり稽古もして來たが安藝ノ海部屋はずつと地方巡業を[illegible]ずば拔けてコンデイションが良く前田山も好調ですから春の雪辱は自信があります

と持ち前の豪放たる笑聲が洩る

春は最初の東西制だつたのでチームワークがとれてゐなかつたから駄目でしたが今度はこの點を十分研究したのだから……

と前田山の猪い顔、堂々たる眼、伸びきつた四股が稽古場を壓して素晴しい元氣らしい。復仇を目指す西軍の參謀長として前田山に對する今場所の期待は大きいのだ。ホッと一休み客間に汗を拭きに來た處へ西軍の抱負を聞く、流石に智將の隙きをほのめかしてこれも疑かぬ勝利の確信を語つた

つつみ切れぬ喜び
三役陣突入の照國、五ツ島

身に先場所見事幕内優勝を遂げ晴れの優勝旗手をつとめた誇りに輝くこの榮冠である、伊勢ケ濱部屋でこの晴れの日に相應しく水々しい大器に[illegible]中の照國「まだ駄目ですよ、位負けみたいで……」とちようとはにかみながら[illegible]これも新入幕の喜びに[illegible]兄弟子清美川と顔を見合せた笑つてゐるばかり、片や大關双葉を破つて春場所の英雄となつた五ツ島、今場所はいよいよ意氣の三役に昇進して[illegible]

では三役はよほどのことがない限り負け越すなんてことはないのが當り前だ。それだけにわたしもこれから頑張らねばならぬ自重しながら力一杯やるよ

體重も增して三十一貫、好調に臨む[illegible]の彼が誇る初の三役陣[illegible]だ(寫眞は清美川と顔見合せてニッコリの照國と番附を前の五ツ島)

五人拔敗退碁戰
本社主催 日本棋院

【第四局ノ十二】

互先 ○五段 篠原正美 四目半出(先番) ●五段 藤澤庫之助

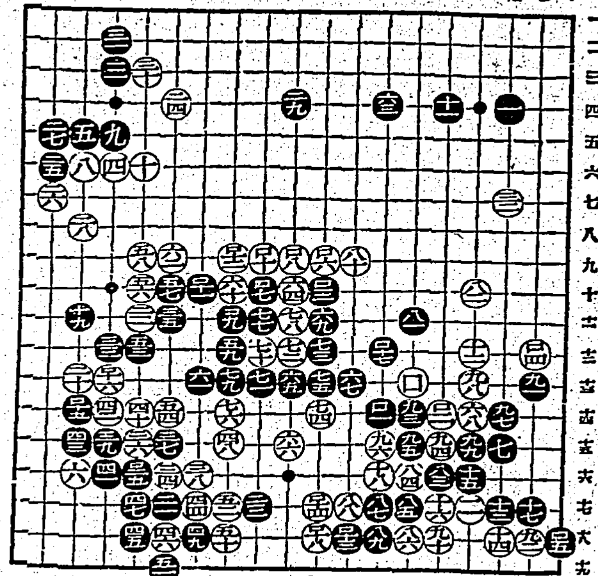

○九二ろ十八12 ●九三へ十四10 ○九四は十五1 ●九五へ十五 ○九六と十五 ●九七は十四16 ○九八に十二20 ●九九に十五 ○百へ十三1 ●百一と十四

○百二ほ十四 ●百三り十 ○百四ろ十一1 ●百五い十八1 ○百六り九3 ●百七ほ十 ○百八ぬ九 ●百九を十一1 ○百十る九5 ●百十一わ十 ○百十二を九2 ●百十三ち十八2

○百十四り十七10 ●百十五れ十四4 ○百十六た十三 ●百十七と十二 ○百十八り十八

藤澤氏二目勝

持時間各十一時間 消費時間 白十一時間一分 黒十一時間二十分

攻防戰一段落
洒落た黑百五の活き方
評解 七段 木谷實

◇黑は中央の大石に死形無しと認め、九一とケイマして右下隅の生活權を確保した、では茲で中央の大石の死活に關する黑の讀みに誤りなきや、一つ擋めて頂はう

(解說) 白九二の手で中央の黑を取りに行く手があるとすれば、百七に打つか若くは百十七に這つて行く位のものであるが、前者は譜の黑百三乃至百十七の活きがあるし後者は黑へノ九とトビ出されて到底取る事は出來ない。故に白は九二と隅に得を計つたのである

◇黑九三で實は「はノ十一」にノゾいて右邊に侵入して行きたいのであるが、現在活きて居るとは云へ未だ中央の大石は不完全の意味があるから、それは容易に打ち得ない。で黑は九三と眼形を得ながら白の連絡を妨げ「はノ十二」のノゾキを後日の狙ひとした。白として黑の連絡を許しては色々の利きを失ふから、九四とハネ出したのであつて、以下白百二迄は勢ひの然らしむる處である

(解說) 黑が中石の活きを計るべく百三と打つた時、白が百六とオサへる前に百四とツケて黑百五のハネと交換して置いたのは、前述黑「はノ十二」のノゾキに對する防備である。而してこれは一見先手のやうであるが實は後手—即ち黑百五のハネが來た爲、後に白は百十八とオサへてゐなければならない—であるのは、白として辛い處であるが仕方がない

×

黑百十七と中石を完全に活き、次いで白百十八と併へるに及び、曾つて白六四を契機として中央から右下隅にかけて行はれた一大攻防戰も、茲に一段落を告げる事となつた

◇右下隅の黑を百五とハネて活きたのは、所謂洒落た手で番得でもあり、先手だから—である白若し百十八を怠ると下邊は參考圖の手段が伏在する

この圖中白四で十二なれば、黑四にキッてオス手無しとなる

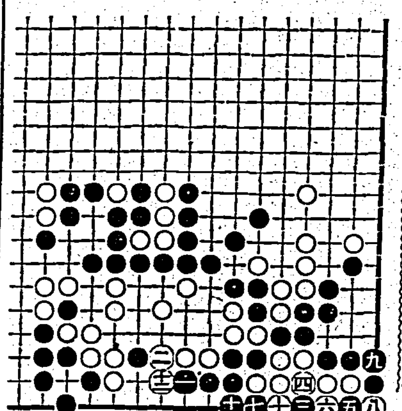

參考圖 十三拔トル

嘉義の奉祝武道
劍道北港、柔道新營團が全勝

【嘉義電話】嘉義研武會主催の皇紀二千六百年奉祝武道大會は既報の如く五日午前九時より旭小學校講堂に於て嘉義郡下一市六郡の七隊に二隊加はり計九隊出場、官民來賓多數列席のもとに盛大に擧行、宮城遙拜、默禱、國歌奉唱に次で大越會長の挨拶あつて直に試合を開始したが各隊員は夫々の名譽を荷なつて覇權を目指し、熱烈物凄く熱戰力鬪正に豪壯地方空前の武道大會を展開し結局劍道は北港隊、柔道は新營隊全勝してそれぞれ優勝、賞品授與あつて最後に萬歲を三唱し午後四時目出度く閉會した

全臺灣社會人卓球
來る十八、十九日北一女で

臺灣卓球協會と臺灣體育協會共催、臺灣日日新報社後援に依る第四回全臺灣社會人卓球大會は來る十八、十九の兩日臺北一高女講堂に於て開催される事となり、要項左の通り

【期日】五月十八日(土)午後一時(チーム對抗試合) 五月十九日(日)午前九時(個人選手權試合)

【種別】(1)チーム對抗試合 (イ)官衙會社銀行團 Aリーグ (ロ)同 Bリーグ (ハ)右以外の同好者クラブ (2)個人選手權試合 (イ)男子青年部(滿二十五歲以下) (ロ)男子成年部(滿二十六歲以上) (ハ)女子部(年齡區別なし)

【試合】チーム對抗試合はシングル四、ダブル一(シングルとダブルは同一選手が兼ねることを得)官衙會社銀行團のA.B兩リーグの內いづれに屬するかは主催者に一任のこと 個人選手權試合はシングル及ダブルの二種 競技はすべて國際式(規定)三セットマッチ

【參加料】全臺灣社會人卓球聯盟加盟團體は一チーム參加料無料、二チームを超ゆる時は一チームごとに一圓、加盟團體以外の團體は一チーム三圓、個人選手權試合にあつては、加盟團體の個人選手一名三十錢、ダブル一組五十錢、加盟團體以外の個人選手一名五十錢、ダブル一組七十錢、女子は參加料不要

【申込要項】參加料を添へて申込むこと(參加料を添へざる申込は無效とす)官衙、會社、銀行團では夫々の官衙會社、銀行に於ける勤務上の地位を選手名に書き添へること、個人選手は所屬團體名若しくは出身地を書き添へ、男子個人選手にありては年齡をも書き添へること

【申込締切】五月十日(金)正午(番組編成上嚴守)

【申込所】臺北市樺山町七八番官營酒工場卓球部高野義宛(電話六八一二番)

(本大會に於ける參加者の成績は全臺灣社會人卓球ランキング作成の資料とす)

メルの偉動
三強豪を破る

【フィラデルフィア同盟】第四十六回ペンシルバニア・リレー競技會は二十六、七兩日當地フランクリン・フィールドで擧行特に興味の一哩レースはチャールス・フェンスケ、ジーン・ヴェンツケ等哩の強豪が出場、素晴らしい接戰を展開したがウィスコンシンのベテラン、ウォルター・メル選手が豫想外に健走しフェンスケを二ヤード後にしてテープを切つて喝采を浴びた、ヴェンツケはフェンスケに數ヤード後れて三位となつた、成績左の通り

▲一哩レース
1 ウォルター・メル(ウィスコンシン)(4分25秒1)
2 チャールス・フェンスク(ウィスコンシン)
3 ジーン・ヴェンツケ(ニューヨークAC)

三待遇條件で暗礁へ
東亞大會に比島の參加

東亞大會に出場する比島選手團は主催者日本が招待し、その旅費のすべてを主催者で負擔する事を條件に[illegible]往復の旅費を[illegible]ともに三等(但し食事は二等)の旅行を申込んであつたが四日午後の體協[illegible]における交渉の際比島側は三等乘船を拒否し日本側の條件では參加不能となるかも知れぬとの態度をなすに至つた、これを[illegible]比島の參加と決定すれば[illegible]比島が不參加と決定すれば[illegible]も開催不能となるわけである

奉納籠球
籠人と北一師
女子部は常盤が優勝

建功神社奉納籠球大會は四、五の兩日北三中籠球場に於て開催されたが今回は新たに參加した北一中と北二中[illegible]籠人が北一師OBの籠人[illegible]中等部北一師、女子部は常盤が[illegible]各々王座を[illegible]午後五時二日に亘る大會も非常な盛況裡に閉會した、各部成績左の如し

▲中等部
北工 34―14 北一中(審判 吉田、推原)
中二中 47―61 北一商(審判 坪田、兒玉)
北一中 20―36 北商(審判 岡澤、西村)
北一師 35―8 北二師(審判 宮村、庄司)
北工 39―32 北三中(審判 岡澤、推原)
【準決勝】北一師 26―[illegible] 中二中(審判 岡澤、吉田)
北一中 35―[illegible] 北工(審判 岡澤、推原)
【決勝戰】北一師 39―19 北一中(審判 庄司、吉田)

▲一般部
芳(南師OB) 33―10 黑潮(審判 平石、久住)
籠人(南師OB) 45―32 メーブル(審判 宮村、庄司)
【決勝戰】籠人 40―25 芳蘭(審判 岡崎、宮村)

▲女子部
常盤 27―14 北一女(審判 大阪、推原)

臺日漢詩壇
選者 魏清德

大雪漁先生七十書懷韻 倪炳煌

[illegible]

續 快男子 (48)
大島伯鶴口演 今村恒美畫

あはれおきぬ

眞一の場合の用心に、[illegible]から渡されてゐた六連發、短銃を命拾い一心、おきぬが夢中で賊の所へ突きつけたのですからこれは如何に豪膽でも、命の惜くない奴はないから、びつくりせずにはゐられません、ウアーツといふと引つくり返つた。けれども自分の方は賊に入つたといふ弱味、されば人殺し……などと大きな聲も立てられません、暗くなつた曲者が、

「ウアーイ、マ、待つてくれ、待つてくれ、冗談ぢやアねえ、堅ぢアいけねえよ！、助けてくれ、アア驚いた、大へんな女もあるもんぢやアねえか、若えくせにえら物を持つてるヤアがる。道理で先刻からイヤに落ちついてゐると思つた、何を言ふのかと思つてゐたが、[illegible]傍へ寄れば命のねえ話だ、エエそんな怖い面アするなつて、俺アネ、そんな野暮なものを見せられたからは、お前の方でみてくれろと頼んだからつて、此方で御免だ。いくら乃公が[illegible]

い奴、急に暗くなつたので狼狽を拔かれ、ヘツと怯んだところへ飛込んで來た曲者が、躍りかかるが早いかピシーリ、おきぬの手首を強く打つて、持つてたピストルを叩き落しました、アレーツと聲をあげようとする所を左手で首筋をグイッと巻き、右手で手拭を無理におきぬの口へ押込み、猿轡をはめてしまつた。これでは聲が立てられません、手足をもがいてバタバタとするのを、有合した細引で縛り上げてしまつた。

「それ見やがれ、よせばいいのにヂタバタしやアがつて、生意氣な眞似をするものだから、このざまだ、アア骨を折らせやアがつた」

憎まれ口をききながら、力のある奴と見え、おきぬを輕々と引擔ぎまして、裏口からドンドンと連れ出しました。夜は更けてゐるし、母家は離れてゐるし、誰も一向氣のつく者もありません。賊は何の苦もなく、おきぬを引擔いで、ドンドン逃げて來た川添ひの土手、ドウッドウッと流れる水音が物凄く聞えます。おきぬは聲も立てられず生きた心地もなく、十町も

[illegible]がつて見たところで、野郎が飛出して來ては手も足も出やアしねえ[illegible]よくよく言ひながら、曲者は[illegible]

走つて來たかと思ふと、堤の上から右へ切れてダラダラと下りたところに藁やかな一軒の家がありまする、ここぞ走つて來た賊がホツと息をつき、トントントンと

「オウ、開兄い、濟まねえがちよいとあけてくれ、乃公だ」

聲をかけたのを聞きつけたと見え、中から戸をあけて顔を出したのが、これ又人相のよくない男で

「オウ、誰だと思つたら六郎ぢやアねえか、こんな夜ふけにどうしたんだ」

「ウム、理由は今ゆつくりと話すが、御らんの通りの、荷があるんだ」

「オウ成程、何だ若い女のやうぢやアねえか、死んでるのか」

「飛んでもねえ、この女に死なれてたまるものか」

四邊を見廻して中へ入つた。おきぬは如何相成りませうか。

◉春のお化粧の秘訣公開

色白な美しい素肌こそ生命！

暖か さが增すにつれて、すつかりお肌も活氣づいて脂肪や汗をどしどし分泌し、今迄と違ひずつとお肌も潤つては來ますが、それでもまだ美しい春のお化粧をするには充分でありませんから次の樣な美肌法とお化粧法をなさつて下さい。

誰方 でも今頃は皮膚がかなり荒れて居りますから入浴時にオリーヴ油を綿含脂にぬり顔を洗つた後に顔に蒸タオルをあてて脂肪を落し、その後更に冷いタオルを當て皮膚を引しめて置きます。この場合オリーヴ油の代用に胡麻の油か米の油でも良いので、この方法を入浴の都度行ひ、一二週間ほど續けますと春先の肌アレの名殘が一掃されます。

若し すぐ外出されるやうな場合は、お肌に油が程よく殘つてをりますから、その上に薄く紅粉を塗り、肌に合つた白粉をはたきますと瑞々しい自然の美しさを持つたお化粧が出來ます。更に眉毛や睫毛を、オリーヴ油に浸ませたガーゼで拭いて艶を持たせたり、口紅をさす前に唇にコールドクリームをぬりその上から口紅を塗るやうにするのはお化粧に效果をつけ大變效果的です。

晝間 の外出の場合もオリーヴ油をぬつて五六分の後に蒸したタオルで拭きとり、その後冷いタオルか收斂性化粧水を使用してから白粉をつけるやうに致します。白粉をはたいた場合は、後で化粧水でおさへておけば粉が浮いて見えず自然の美しさに見え、而も永持ちが致します。

而し 春になつて光線も明るく、急にお肌の美醜も目立つて來ますから、色が黑く黑かつたり、春先から鼻の頭などと浮く脂肪、若い方を惱ますニキビ、吹出物などでお困りの方は、何よりも先づこれ等のお肌の障害を除かなければなりません。素肌が美しく整つて居りますとお化粧も樂ですし、素肌化粧の喜ばれる春にけばけばしい厚化粧をする必要もなくなる譯です。

この 素肌を白く、ニキビ、脂顔を去る方法として只今評判のレオン洗顔クリームの洗顔法をお勸め致します。レオンは美白力、殺菌力の強いコロイド硫黄と滲透力の強い藥物とを巧に結びつけた唯一の科學的洗顔料ですから、朝夕の洗顔時、入浴時にレオンを輕くあわだて洗顔されるだけで、その素晴しい效果は凡ゆる化粧料やお手當で成功しなかつた酷い色黑、肌アレ、ニキビ、脂顔も次の實驗談に見えます通り芯から色白な堂々した素肌に創りあげてくれます。

ニキビと脂顔も美しく 化粧崩れのない艶肌に
福島縣飯野村 伊藤都志

御社の皆々樣お元氣でいらつしやいますか。私は先日お送り下さいましたレオン洗顔クリームを早速使用致しました。吹出物があれ程ニキビと脂性でなやまされた私が洗顔以來僅か幾月もすぎぬのにニキビはあとかたもなく皮膚がなめらかになり、お化粧崩れがしなくなり、毎日平氣で外出できる樣になりましたのも皆レオン洗顔クリームのお陰と厚く御禮申し上げます。

ホンノリと櫻色で 色の白い健康美に
青森市古川町 安川千枝子

前略 先日レオン洗顔クリーム到着以來朝晩二回づつ使用致して居りますが、日增に色白くなつて參ります。私は先天的に色黑の方ですが、レオンを愛用してからは文字通りホンノリとした健康色の櫻色となり、毎日毎日たのしく過して居ります。レオンは實に健康色を造る美のエンゼルです。外國人なら先づ「ワンダフル」と言ふところでせう、まつたく素晴しいです。

(講評) 硫黄は昔から美白力及び殺菌作用が強いので皮膚病藥や其他種々の方面に應用されてゐますが、更に之が活性のコロイド硫黄となりますと、效力は數倍となり、且つ副作用がなくなりますので、これを以て洗顔しますと汗孔や毛孔より皮下に滲透して、皮膚の底にひそむ色素を消目、減少したり、[illegible]する作用を營む事になります。

これは丁度人並以上色の黑い方や皮膚面にニキビ、吹出物及び小鼻等色々の醜いものが出來てゐる方々が、極く少量ではあるがコロイド硫黄を含んでゐる硫黄温泉に長く浸つて居りますと、必ずスベスベした美白な肌になるのと同じ理由です。

最近この極めて保存に困難なコロイド硫黄を多量に特殊皮膚藥料と配合した唯一の洗顔料、レオン洗顔クリームを使ひますと、前掲の二氏の如く極く簡單にお手當のうちに一時の日焼は勿論、色黑脂顔、ニキビ、其他白粉焼や小皺の肌を大抵にピチピチと癒り切つた美肌にいたします。

「レオン洗顔クリーム」は東京市神田區小川町一丁目四一株式會社レオン商會(振替口座●東京八八一番)から發賣されてゐますがなるべく製造したばかりの效力の強い製品を差上げたいと云ふ趣意から、直接御註文の他は全國の百貨店及び有名藥店化粧品店にに販賣して居ります。

定價は普通型●一圓五十錢、德用型●一圓六十錢(送料各々內地十錢・海外四十二錢)です

尚代金引換の御註文はハガキで發賣元へ御申込になれば內地に限り取扱ひます。

どの受信機にも
マツダ眞空管

イブセン鉛筆
IBSEN PEN
總てに滿點！
らくに削れてすらすら書ける
先ず御使用あれキツト御滿足！
有名文具店に有ル
株式會社 吉田鑛造商店

各種木工機械
製材機械鋸類
(カタログ呈)
大阪市西區本田町通一
合資會社 楠田竹治郎商店
振替大阪一〇五一三番

商工省東京工業試驗所指導品 大阪工業獎勵館規格品
日章カーボン紙
耐久無敵
TRADE MARK 日章
姉妹品 複寫紙 和紙 印刷
日本ノート事用品株式會社
大阪・東京・天津

金儲大王
製菓法傳授
リード式穀物膨脹機
五合の米とトウモロコシが、八升の米菓子となる
使用簡易 堅牢無比
最新型各種 カタログ呈(郵券三錢)
大阪市北區浮田町九番地
製造販賣 兒島製作所
電話北三二八番

胃腸を強化する
胃腸が惡くて青い顔をしてゐるのは青年の恥です。
精蔘は朝鮮人蔘より抽出した蔘社ホルモン劑で、ぐんぐん食慾を增し、めきめきと身體を丈夫にする唯一の良劑です。
內用 一・五〇 浴用 二・〇〇
全國藥店百貨店ニアリ
官製人蔘エキス
精蔘